# 盛京時報

陰曆乙亥九月二十日
昭和十年十月十七日
西曆一千九百卅五年

本報價目本埠每份每月一圓二角(國幣) 外埠郵費在內每份每月一圓四角(國幣) 零售每份五分(國幣) 廣告刊費五號字每行十三字一日二圓(國幣) 長期另議
發行人 染谷保藏　編輯人 菊池貞二　印刷人 東光明
發行所 奉天大和區 盛京時報社


## 時論

### 陝甘軍事

陝甘軍事。今成中國重要問題之一。綜合最近報告觀之。現在亟需軍事上政治上。有萬全之布置。與統一之指揮。茲特述其事實狀況。而貢獻意見於當局者。第一。陝甘。尤其甘肅。目下無兵力不足之問題。可憂之點。毋寧在於兵多。陝北隴東隴南。皆交通不便。陝甘間惟一大道之西蘭公路。工程本劣。近又因作戰中斷。是各軍給養被服之運輸。甚爲可慮。而軍隊過多。指揮散漫。作戰上不能敏速爲一致之動作。過去數月。已暴露弱點。今後更不堪放任。現在西北司令部已設於西安。勢須蔣介石自蒞陝甘。爲較長期之指揮。此蓋目前之一要點也。共黨方面。毛澤東已率較大之殘部於上月杪竄至西蘭公路線上。此時殆已追蹤徐海東而竄至隴東。此輩由川西北竄甘省。在地理上本極難能。徒以甘省防務有疏。輕失天險。遂有今日。現時已到平原。更難一舉圍困。倘各軍不能一致動作。各盡任務。誠不保亂事之有擴大性也。是以陝甘軍事之要點。不關兵額與戰鬪力。而在安軍心。振士氣。統一指揮。就甘肅現狀言。恐非蔣介石躬任之不可也。

第二。蔣介石在江西。曾有七分政治三分軍事之主張。此在西北今日。東感必要。現在軍事側重甘肅。姑專論甘肅。據最近所聞。自中央直轄治理甘省以來。始終尚未能深得甘肅之民心。誠以在財政上經濟上。既無以解其痛苦。增其福利。而中央官吏入甘者之效率與風紀。亦大抵未能甚得人民之信仰。甘省各界。本極仰慕中央。近則不無失望。現時大軍雲集。道路梗塞。物質之缺乏。商業之凋零。只有日甚一日。人民在匪禍與兵差之兩重重負之下。其困苦可知也。且甘肅尚有一特殊要政。爲融和漢回。近年國省政府。雖皆致力於此。但現狀絕不能認爲滿足。今日中國受外患內憂之夾攻。西北地位。又如此重要。是則對於融和漢回之事。更須縝密注意。且專就剿匪論。此數萬飢困之衆。除用兵力鎭壓外。亦需要政治上之設施也。吾以爲蔣介石近時如能到甘。甚望其詳查地方實狀。先嚴整官紀軍紀。對本省各界。務宜周詢民隱。一如在川。總之須以其權力威望。善謀甘政之刷新。同時請中央在萬難中爲甘省籌畫經濟上之輔助。至對於漢回問題。望以至誠至公之精神。鼓舞全民愛國愛鄉之統一的情感。政府在原則上絕不存漢回界限。公賞罰黜陟。公是公非。惟以國家紀律衡之。地方庶幾可以改觀也。

以上兩點。專就地方需要立論。雖然。陝甘軍事之前途。尙須視國家大局如何。據吾人所知。自所謂河北事件以來。軍心民心。俱陷不安。凡有國家意識者。莫不甚感煩悶。陝甘作戰。本極艱苦。將士等在窮山荒野中。忍飢寒困苦。爲國家之統一完整。與共黨拚命。而同時日聞外患之嚴重。前途之不測。現狀之下。軍心之煩悶。已可想見矣。倘國家仍繼續受打擊。政府繼續失威望。則因大局而影響及於陝甘軍事者。恐甚重大也。政府當局。想必已覺悟及此矣。(大公報)

## 列强在阿利益爭奪之 歷史的考察
### 十九世紀末葉至現在

倫敦通訊、意阿爭端發生後一般人均注意於意國對阿之軍事行動、以及國聯之處置辦法、對於阿比西尼亞與列强之關係、換言之即阿國問題引起歐洲列强注意之原因、尙少有注意者、茲將阿國自十九世末葉與列强發生關係以至今日之經過的史實、擇要寫出、以供讀者參考、

十九世紀末、當歐洲列强在非洲之殖民地的擴張達到高度時、阿比西尼亞亦被捲入國際政治的潮流、成爲列强注意力集中之點、阿國之自然的富源及適宜的氣候、引起列强之覬覦、尤其查那湖—尼羅河之水源、爲任何統轄埃及與蘇丹之國家在策略上所不可不佔有者、從此、英法意三國即首先開始競爭、企圖支配阿比西尼亞及其周圍之土地、

●英國● 於一八七五年獲得蘇彝士運河之統治權後的廿年中、英法競爭集中於尼羅河流域、一八八三年英國佔領埃及後、即堅決主張尼羅上游決不允其他歐洲列强支配、一八九六年三月一日意軍在阿多瓦被阿比西尼亞軍慘敗後、英國即不能再依賴意國以阻止法國由法屬索馬利蘭穿過阿比西尼亞向尼羅河之前進、一八九六年三月十二日英軍重行佔領蘇丹、一八九八年基志尼爾之軍隊迫使進至佛少達(法領赤道的非洲)、在尼羅河上游之法國軍隊撤退、英法協定乃於一八九九年三月二十一日簽訂、將尼羅河流域讓爲英國所有、一九零二年五月十五日、英國復與阿皇孟尼里克簽訂條約、英國佔領尼羅河上游之目的終已達到、劃界時、將高地以下之尼羅河的兩岸、均包括在蘇丹境內、孟尼里克皇帝且給予英國以建築普至開羅鐵路橫穿阿國之權、又允在蘇丹阿比西尼亞邊境設置貿易站、條約第三欵內、阿皇允許、『不建築且不允許他人、建築任何橫過尼羅河、查那湖、或蘇巴特足已阻止水源流歸尼羅河之工事、除商及英國及蘇丹兩政府之同意』一九三零年阿國政府之工程顧問、懷特工程公司(紐約)曾奉蘇丹亞國兩政府之派、調查那湖之建築堤壩工程、一九三三至三四年、埃及又派該公司調查築堤事項、一九三四年九月十日、阿國乃邀請英國、埃及與蘇丹三政府之代表、在阿京開會、討論築堤問題、英國爲避免激起意阿之糾紛起見、當時即主張將該項問題暫爲擱置、

●法國● 阻止國英統治尼羅河上游之努力失敗後、乃將其在阿比西尼亞之權益集中於結布帖至亞的斯阿貝巴(阿京)間之鐵路、該路卒於一九一七年築成、鐵路特許權係一八九六年十一月孟尼里克皇帝所讓與者、但法人惟恐英國財政勢力侵入鐵路公司、再建築由亞的斯阿貝巴至資拉(英屬索馬利蘭)之鐵路、法國政府乃於一九零二年四月六日批准法屬索馬利蘭政府每年撥付鐵路補助金之請求、公司方面則允以受法國財政的支配及法國外交、財政、殖民三部長之監督爲交換條件、法屬索馬利蘭政府同時可受減價之優待、又可統轄該路至哈拉爾(阿國境內)但可免除阿、英、意三國政府反對索馬利蘭政府之支配起見、法國曾於一九零六年十二月十三日訂一條約、規定鐵路董事會可包括阿、英、意三人各一名、該公司一九零八年改組、孟尼里克皇帝將結布的至亞的斯阿貝巴之鐵路的壟斷權讓予『法阿結布的亞斯阿貝巴鐵路公司』、該公司之董事會須由國際人士組織、但須受法國政府之監督、鐵路股本三四•六零零零(五百佛郎爲一股)其中有二零•零零零零爲法人者、四•六零零零股爲孟尼里克皇帝者、自該公司成立以還、阿國之國際貿易的百分之七十五均係鐵路運輸者、一九三三年之貨運總額達五萬一千九百九十三噸、

當英國與法國在阿比西尼亞競爭尼羅河上游之統治權時、(未完)

## 希臘新總理發表 告民衆書
### 決請前王屬重返故國 復辟即將實現

雅典訊云、貢第利斯組閣成立後、即發表告希臘民衆書、謂政府主要希望、在令前王喬治二世成爲希臘人民之國父及保護者、並担任各政黨之仲裁、一一年憲法、決定現在國外之王屬得以希臘公民資格、重返故國、嗣後一切官文書中、凡希臘共和國字、均應改爲希臘王國、新總理貢第利斯則以攝政資格行使職務、但不允住居王宮、又據報載、前總理杳爾達里斯已勸其政友贊助復辟云、

## 德專使與比談話 謀訂不侵約
### 絕無何種反比計劃

倫敦訊云、據此間宣稱、希特拉親信里賓特羅甫於九月下旬赴比京、與該國政府要人舉行談話、其談話主旨指出三點、(一)德國在無論何種情勢下、決不欲再蹈一九一四年之覆轍、而與英國發生衝突、(二)德國絕無何種反比之計劃、(三)德國現仍繼續努力、以期與法國成立協定、此外里氏曾再三聲明德國所最關心者、僅在德國與蘇聯及北歐諸國訂有多種公約德國不得不加顧慮也、至大戰後、由德國割讓比利時之歐本與馬爾美地兩城市、則德國並無收回之意、德國準備尊重洛迦諾條約、但法國將該條約與法俄互助協定相互關聯之解釋、德國仍望能得明白說明、又聞里氏並提議訂結德比互不侵犯條約、

## 齊柏林號 定期飛非洲

弗里得里沙芬訊云、大齊伯林飛船將自十一月十日起至十二月四日止、往返西非洲巴得斯特與巴西伯南布哥之間、專事運送郵件、本年聖誕節航行將停止舉行、

## 英國會工黨 領袖人選將決定

倫敦英國會工黨之領袖問題、將於今日工黨開會時決定之、衆料現任領袖藍斯白雷未能連任、領袖一席將屬於代理黨魁阿特里或秘書格林武、

## 克利普號
### 自珠港飛往中途島

火奴魯魯電、全美航空司巨型機『克利浦』號十日晨八時半自珠港出發飛往中途島、此爲自加州亞拉米大飛往關島之第二程、其全程計長六千四百八十英里云、

## 美國將於明年 攷察新格維尼島

紐約訊云、紐約自然博物館擬於明年初、派遣學術考察隊前往新格維尼島研究動植物、該考察隊、將用水陸兩用飛機、其上除坐飛行師二人外、並可再容旅客、飛機上按裝特別用具、藉之可投食物與該島、攷察隊之營帳中、並在飛機上攝影、

本日三大張半

## 黃河大溜 冀南告急
### 天河嘴冷寨間勢將潰決 水冷天寒災民厥狀極慘

濟南訊云、黃河大溜連日突側衝冀境南岸、天河嘴冷寨間河灘沖刷不已、齊壽安臨工督搶、七日無好轉、欵料並缺、勢將潰決、當請魯菏澤接濟、韓已電冀請速設法、孔祥榕商借膠路鐵軌成功、堵口會派曲長鵬往運、

清江浦訊云、漣水六塘堤防告潰後、水頭直向沭灌衝瀉、海屬情勢尤急云、

又訊云、南六塘河水流益急、淮陰四五兩區勢危、徐溜已漫溢、漣水周集舊堤十日夜潰決一口、長十餘丈、新堤十一日又潰決、長二十餘丈、農田淹沒、災情較前加重、

徐州訊云、六塘河水勢仍猛漲不已、沭陽六區陳圩至徐碼頭一帶、堤防昨夜三次出險、守堤民夫、拚命搶護、並用棉被衣物壙塞、軍屯河左堤、亦危急萬狀云、

又訊云、海州訊、海屬東灌沭三縣災民衆多、流亡載道、際此天寒水冷之秋、婦孺皆對水飲泣、風餐露宿、厥狀極慘、災區以內不啻爲人間地獄、又六塘河沭陽境地方十日夜又三次出險、均經民夫拚命搶堵中、幸告安瀾、惟堤身千瘡百孔、防不勝防、朝夕間仍恐續潰、軍屯河左岸昨又崩決、沭陽縣境有全部陸沉之危、

又訊、蘇北水勢日漸低落、十、十一、十二、三日西南風大落、徐屬銅豐沛邳各縣水位已降跌至一二公尺或數寸不等、

又訊、蘇北四縣民衆近以秋汛期已過、水勢不致再漲、倘能早日涸出被淹地畝、二麥播種尙屬有望、來歲春荒或可補救、惟旱區田地迄未得雨、災情亦不亞於黃禍、

又訊、徐北琵琶山一帶水流落後、高阜之處、已可露出地面、低處沒水墳塋亦以露出土頂、村莊水勢間有完全脫減者、災民等即回家整理善後、

南京訊云、韓復榘以江蘇堵口李升屯即興工、電經委會請速撥堵口費、現悉該會對堵口經費先後匯撥兩次共五十六萬、如上欵業已用罄、自應續撥、俾利堵口工程進行云、

## 第一軍管區募集新兵(軍醫看護候補者)廣告

一、宗旨　募集壯丁授以軍事訓練以補充本屬各部隊缺額爲宗旨
二、額數　七百二十名(內含軍醫看護候補者五十名)
三、資格　1限本管區內及關東州各縣市居民(但本軍將士介紹者不在此例)獨身者尤佳　2年齡在十八歲以上二十五歲以下身長五尺以上　3小學以上卒業或粗識文字者　4身家清白心身健全素無嗜好能堪軍務且誓爲滿洲國効忠誠者　5曾受除役者不得應募
四、志願書及保證人　1志願書之領取A奉天城內奉天地區警備司令部及駐奉本軍所屬各團營(隊)連部B本軍駐各縣各旅團營連部及各縣公署及各村公所　2保證人A本軍之現職軍官軍士B本村村長或所轄警察署之分所長C各機關公務員
五、報名日期　自康德二年十月一日至十月二十五日
六、報名手續及地點　志願應募者塡具志願書(但志願看護者志願書須標明『軍醫看護候補者』字樣尤須貼本人最近光頭二寸半身像片)兩份親往左列各地報名當即施行概要之體格檢查合格者即指定住所並發給伙食費聽候正式檢查體格　安東 鳳城 岫岩 通化 輯安 桓仁 臨江 撫松 長白 遼陽 海城 營口 蓋平 新民 鐵嶺 開原 奉天 興京 山城鎭 孤山子 東豐 遼源 四平街 昌圖 撫順 本溪
七、體格檢查　自康德二年十月二十八日起三日間在奉天施行
八、學科試驗科目及地點日期　於康德二年十月二十九日午前十時按左列順序在奉天敎導隊(補充隊)施行　1國文2算術(簡易四則題)3口試本項只限投考軍醫看護候補者
九、入隊及訓練期　凡經體格檢查合格者送入敎導隊以四個月軍事敎練但軍醫看護候補者體格及學科合格者送入陸軍病院授以必要之敎育期限同前但不合者仍充一般兵卒不得隨意退伍
十、入隊之待遇　在訓練期間被服等完全官給並每月給薪俸國幣六元伙食代金四元二角卒業後按其成績授以兵之相當階級並按服務情形晉級軍士但軍醫看護候補者修業期滿後按成績抄以少士官或上等兵並得晉級准尉官關於陸海軍諸般法定之適用皆得享受其服務熱心者並授與獎賞通習日語者特別優待

康德二年十月三日　第一軍管區司令部


## 緊要聲明

査本人前在瀋陽中國銀行存有滿洲國幣洋活期存摺一扣茲因不愼將所有印章遺失除在該行聲請作廢外特此登報聲明此章落於何人之手概作無效　李俊堂啓

## 緊要啓事

啓者本號於本年十月十一日聘請日本法學士江崎保次律師爲常年法律顧問嗣後關於本號財產權利及法律行爲完全委任大律師代爲保障恐未週知特此聲明　奉天中街路南老天合

## 緊要通告

啓者本律師於本年十月十一日經奉天中街老天合商號聘爲常年法律顧問自聘任後倘有侵害該號及該連號名譽信用及財産上一切權利並法律行爲本律師完全保障恐未週知特此通告　奉天小西關上頭路北門片七號　律師江崎保次謹啓

## 恭頌呼瑪縣縣長崔培基 參事官村田精三二公德政

竊我呼瑪地界遠邊交通閉塞在昔人口屬無多纔以馬逆僭竊人民離散與大同二年春金山鎭祝融肆虐全市半就灰燼惟時農商凋敝市井蕭條敗瓦頹垣荒凉則已不堪入目幸去年七月縣長崔公奉命宰呼衆以村田參事官熱心相輔二公本王道之精神力行新政年餘共間成績斐然實現最顯著者如安撫棲林編共散漫獵槍以協自衞清査戶口實行保甲連坐而杜匪源徹査田畝請發新照而固人民產權補助春耕提倡農事以濟農於疲敝增設學校俾教育之普及整頓警察謀治安之確立其他如澄淸賦稅改善市政平修縣道以重交通請增航船而濟商運諸般善政皆次第完成故能戶口陡增商賈繁盛以淒凉滿目之呼瑪遽變而爲光華燦爛之城市足見政在人爲進步之速與功效之偉大皆二公精誠之所致也是以街衢鼓腹歡歌正望二公殷殷之治而慶吾邑之昇平乃遽奉綸音調崔公榮任玻璋茲以熊憶瀕行旣不能遮道以留寇公之暫借惟有待竹馬而迎細侯於他年所幸村田公留任尙能培植仙吏之花而爲士庶餘蔭之潤全邑赤子依然未雨綢繆特商民等叨沐仁庥無以爲報謹誌二公德政於報端而示孺懷之依戀

黑河省呼瑪縣商礦農各界代表唱聖言　顧德禎　孫筱峯　滕濟川　宋傑三　朱常會　王銘三　周輔勳　于滙川　梁文緻　率全邑商礦農民謹啓

## 緊要聲明

敬啓者今因濱江市某批發商號曾經銷售偽造瀋陽同昌行工廠之老火車牌牙粉被該行經敝人等從中調楚得邀該行鑒許另立不再銷售偽品字據以及宴請該行在濱江直接交易之主顧並將現在流行市內之偽品由三方派員用眞品換回之等等條欵方告和平解決按該行出品優良之處有口皆碑無須另詳但近因偽品在市魚目混珠致將該行之營業名譽双方上均感受莫大之損失除該行立有報酬舉發製造販賣偽品之相當賞格外此事雖經解決而該行名譽得稍匡正但難免將來不無再有此等事件發生凡我同胞須知製造販賣偽品均有干法紀愼勿再行輕視爲禱恐未週知特此鄭重聲明

調解人　濱江同興大李麟書　永和盆張鏞英　巴彥德慶和于博淵　依蘭大來新張純儒　謹啓


## 奉天遼陽地方法院公示送達

本院受理郎樂春等與李華山等因債務涉訟一案被告李荊璞住址不明無從傳喚所有應送達該被告之訴狀副本及傳票各一件由原告聲請公示送達業經本院裁決照准並依民事訴訟條例選任霍端裕律師爲該被告特別代理人茲定於本年十一月七日下午一時審理除將訴狀副本及傳票各一件黏貼本院牌示處外特行登報公示仰該被告屆期自行來院報審勿誤此示

康德二年十月七日

## 安東縣警務局募集警士書告

於十一月一日安東縣警務局舉行募集警士試驗凡有希望者遵照左記辦法先期報名以便屆時應募此告

左記
一、採用預定員額　六十名
二、試驗日時　十一月一日午前九時
三、試驗場所　安東縣警務局
四、受驗資格者
　一、年齡　十八歲以上二十八歲以下者
　二、學力　高等小學卒業以上及小學同等學力者
　三、體格　身體强健思想堅實者
　四、身元　身元確實能在安東縣內覓取保証者
五、試驗課目　一、身體檢查、二、口頭試問、三、作文　四、算術
六、報名之期限及場所　十一月一日午前八時三十五分止向警務局警務股報到
八、攜帶物品　鉛筆、或鋼筆、小刀、親筆履歷書一份
八、注意　一、試驗日時、不得遲到、二、被採用者三個月內、在市內警察隊部、受相當訓練、並敎以警察學試然後配置各警察廳服務

防豫病•犬瘟•犬病狂
耳斷•尾術•皮膚病
矢野愛犬病院
奉天紅梅町三二　電話七〇四六番
獸醫士　矢野勇喜

## 訃聞

不孝男席珍等罪孽深重禍延顯考王府君玉好公諱裕發慟於康德二年九月四號即陰歷八月初七日巳時壽終正寢享壽七旬有九不孝席珍等侍奉在側不孝傳岩供職新京特別市公署行政科長任內聞電星夜馳歸親視含殮即日遵禮成服奉慈命諏吉扶柩新塋安葬忝係

咸世友寅　誼哀此訃　聞

謹擇於陽曆陰曆
十月二十二日　九月二十五日　家奠修經
十月二十三日　九月二十六日　開吊伴宿
十月二十四日　九月二十七日　修經吉時發引

如蒙　賜唁請寄至奉天省城小北關復育胡同五號　新京西四道街龍春舞台胡同廿一號

孤子 席珍 傳岩 泣血稽顙

## 緊要啓事

逕啓者敝人前領有坐落奉天工業區民宇第七十號地皮執照一張不愼遺失此後該照無論落于任何人手概作廢紙除呈請奉天市政公署補發新照外恐未週知特此登報聲明　馬國棟啓

## 百億公司 舖墊貨物出兌

奉天驛浪速通卅三番地自造麵包洋點食咖啡糖及運銷罐頭洋酒食料品等物欲全部出脫接兌者請至敝號接洽　本號啓

不老回春秘藥　青春の泉　京城　朝鮮製藥

張恨水君 改換筆鋒大傑作

鐵血情絲

現已出版　購者從速

鐵血情絲是武俠小說第一部成功傑作

張恨水君思想雋妙、描寫溫厚深刻、所以他所著作的小說無一部不風行一時、但是他從來未作過武俠小說、最近他也改換筆鋒、別開生面、作了一部武俠小說名爲『鐵血情絲』書中有你在別的書裡所未見過的奇人奇事、該書在上海銷售的數目打破以先所著小說的記錄、書中的內容、超過一切武俠小說以上、愛看小說的人、不可不看這部最有趣味的『鐵血情絲』看!張恨水怎樣寫武俠小說、

全書三十六回精裝兩大厚册三十餘萬言、每部定價一元二角實售特價每部八角外埠另加郵費二角郵票代價十足通用函購直寄本社　各省各大書局均有代售

總發行所奉天大西邊門外壯志里　文藝畫報總社出版部

專治 痢疾 腹痛 胃腸病 靈藥

# 健胃固腸丸

胃腸衞生必備

夫胃腸爲人身營養最要之機關首宜注重其衞生以保强健否則腸胃衰弱百病叢生彼傳染病中如紅痢霍亂等症病勢劇烈極易奪人性命他如吐瀉腹痛消化不良諸病無論男女老幼人人日常所易患一言以蔽之曰胃腸不衞生耳故欲謀胃腸之衞生不可不先服健胃固腸丸此丸功能補胃整腸專治紅白痢疾疫胃痛腸炎消化不良吐瀉腹痛胃腸衰弱各症如能日常服用可保胃腸强健益壽延年也　以及全國有名大藥房均有出售

藥價　二十錢 二圓　三十錢 參圓　五十錢 五圓　一圓 拾圓

總行　大阪市東區伏見町　谷回春堂大藥房

# 英國對華貸欵交涉 李氏奉電暫停
## 日內赴寧謁蔣晤談

【上海十六日電】英國赴華經濟使節李滋羅斯、最近接到本國政府訓令、內容將對華一切備欵交涉、暫行停止、靜觀形勢、該氏因之似已停止交涉、英國如此態度、蓋似基於認識單獨借欵之危險性、並歐洲政局之嚴重、中國側頗形失望、

【上海十六日電】英國經濟特使李滋羅斯、到上海以來、已經過三星期、調查中國經濟之實情、與中國要人交換意見、其結果、由英本國携來之改革中國幣制原案、及附帶該原案之信用借欵設定案、決定放棄之、目下專關於中國之特殊事情、進行研究、但亦未得成案、據觀該氏之使命、完全歸於失敗、

【又電】李滋羅斯、在滬中調查事項、亦大部分完了、因之於一兩日中赴南京、與目下在南京之蔣介石會見、在南京約逗留四五日、其次北上視察華北之金融財政狀態、由北平轉漢口、更南下就視察廣東方面之旅途、

# 意大利空軍 爆炸哈拉爾
## 北部空軍亦極積行動

【阿蘇馬拉十五日電】意大利空軍爆炸隊、十四日午前午後、兩次在馬加勒南方地區發見阿比西尼亞軍、加以爆炸、給與潰滅之打擊更在馬加勒南方安哈拉基附近將阿比西尼亞軍之屯營天幕三百戶爆炸、又對貝爾尼里亞之武器彈藥庫、加以爆炸、完全被炸壞、再在南方戰線、意大利空軍、自十五日晨來、對阿比亞尼亞南軍根據地哈拉爾上空襲擊、市民避難於附近丘陵、外人新聞記者團、亦避難於英國領事館、

【亞的斯亞貝巴十五日電】在意大利軍南下以前、阿比西尼亞北軍之總指揮曼卡斯阿將軍、將廿萬之大軍、配置於馬加勒戰線、以爲攻擊意大利軍之作戰、但據該方面之非公式情報云、傳說意大利軍前衛部隊、業已進出至亞多奧馬加勒兩戰線間之中間線、尤以意大利軍有多數戰車、裝甲汽車、故傳說阿比西尼亞軍、不戰而後退、

# 通商分委首次會 審議輸出禁制品
## 意貨不買案十六日續議

【日內瓦十五日電】通商分科委員會、十五日午後、開第一次會議、關於通商絕交之具體案、加以檢討、但基於法國代表之要請、變更豫定、延期審議意大利品不買賣案、關於戰時輸出禁制品、遂行協議、結局決定制品目標之大綱、終了第一次總會、決定要旨如次、

以對戰鬪行爲之繼續上必要之原料品爲主、區分爲由非聯盟國之輸出品目、與由聯盟國之輸出品目、關於前者、要請求聯盟國政府之協力、關於後者、右聯盟各國政府、務速斷行輸出禁止、

委員會十六日續行第二次會議、關於不買意大利品、當行協議、

# 日對國聯關係 意使探詢

【東京十五日電】駐日意大利大使奧利基氏、十五日午前一時、訪問重光次官、實行交換關于意阿紛爭之情報、尤以對於依聯盟所決定之對意制裁、關於日本政府之意向、已行率直之探聽、故重光次官對之、謂帝國政府、以意阿紛爭做阿非利加之一事實、爲聯盟處理之問題、對其推移、尚加以關心、將從來之態度無何等變更、聯盟雖謂已決意對意大利適用規約第十六條、但關於以上、現在聯盟事務當局、尚無何等正式通告、且有不應爲正式通告之理由、是以關于日本帝國與聯盟之關係、不可以說明、並關于日本國政府意大利之關係、日本帝國政府與聯盟之關係、吐露其眞意、意大利使將此諒解、始行辭去、

# 日地方議員 選擧結果
## 政友較民政多五三

【東京十六日電】十五日完了之府縣會議員、最終的結果如左、

| | |
|---|---|
| 政友會 | 六六七、 |
| 民政黨 | 六一四、 |
| 國民同盟 | 三四、 |
| 無產黨 | 三六、 |
| 其他 | 二一、 |
| 中立 | 一三六、 |
| 共計 | 一、五〇八、 |
| 內開 新 | 五四七、 |
| 現 | 八三〇、 |
| 舊 | 一三一、 |

# 蔣介石抵寧
## 日內飛往西安就新職

【南京十六日電】十四日入京之蔣介石、自十五日晨來與汪精衛孔祥熙、戴天仇各氏、及其他國府要人、擧行重要會談、蔣氏逗留南京三四日後、關於西北方面殘匪之始末、及其他一般問題、與各要人協議後、飛往西安、就新任之西北剿匪總司令職、

# 廣田外相 招待達安氏

【東京十五日電】十五日午前已受美國陸軍長官達安氏正式訪問之廣田外相、即於是晚七時、在外相官邸、開達安氏夫婦晚餐會、以達安夫婦爲中心、美國側有內比爾代理大使大使館員、日本側有廣田外相日美協會長德川賴貞侯、池田成彬、串田萬藏兩氏、外務省各幹部亦參列、首由外務大臣致辭後、即由達安氏答以謝詞、一同交驩、至十時許散會、

# 加拿大總選
## 自由黨壓倒的勝力
## 日加通商交涉有望

【鄂大瓦十五日電】加拿大總選擧結果、以十五日午前八時、殆全部開票完了、自由党在總議席二百五十五之中、占百六十五議席、確保壓倒的多數、十五日午前八時、開票結果如次、

自由党百六十五、保守党四十一、社會党十三、共同聯邦党七、復興党一、無所屬九、未定九、

【特倫特十四日電】加拿大聯邦總選擧、十四日全國一齊擧行、結果、保守党失敗、貝內特內閣、遂行敗北、本日午后十時、大勢已決、即自由党於總議席二百四十五席中、佔一百卅議席、確保絕對多數、

【東京十五日電】加拿大於十四日擧行總選擧之結果、自由党操勝利、一九三〇年以還作爲政府與黨之保守黨、至今一敗塗地、據觀此次總選擧中、兩黨之爭勝點、因保守黨關稅政策、受政府工業地帶之反擊、從而自由黨首馬根紀欽格、得獲成功、是以加拿大以合理的關稅政策爲國策、可期於是以英帝國保護貿易政策爲招牌之保守党內閣完全敗退、政權已由自由党取而代之、日加兩國之關稅戰、或亦因自由党之勝利、而示新的展開、於此頗堪期待、午后十時、現在各派當選數如次、

| | |
|---|---|
| 自由党 | 一三〇名、 |
| 保守党 | 三〇名、 |
| 共同聯邦党 | 二名、 |
| 無所屬者 | 四名、 |

待其首先施行、故目下交涉中之日加通商問題的前途、尚存有一線曙光、

【鄂大瓦十五日電】加拿大總選擧之結果、貝內特首相最近掛冠、自由黨首領馬根基欽格氏、定於十日乃至十五日內組織自由黨內閣、（圖即即將掛冠之貝內特首相）

# 世界偉大領袖們的私生活
## 莫索里尼【1】
## 生爲窮鐵匠的兒子 長爲靴國的獨裁王

東隣『世界知識』雜誌十月號中、載有世界偉大巨頭們的私生活、內有莫索里尼(澤田謙著)、蔣介石(村田孜郎善)、希特勒(南町六郎著)、斯達林(山口封介著)等、內容頗富興趣、值得一讀、爰將逐次翻載、以饗閱者、高抑直輔、」

廣田正合譯

有過濱變一個可笑的事、這一來的一個朋友說的、是最近遊歷意國羅馬、回日本 他的意國話、並不大好、可不知道怎麼緣故、竟作了一個意國人的朋友、這意國朋友、常常勸他 到他家裡去、 他說『你來吧！我在家裏就是君你來看看我赫赫的威風來、』這句話、他不知道聽了多少回了、所以有一天、他拜訪這個意國朋友去了、誰知竟然完全不是那麼回事、他看見的情形是什麼呢、？所謂這個意國人、不但決不是個君主、而且被一位肥猪一樣的太太壓廹得連頭都不敢抬、他勉强忍着笑回旅館去了、

第二天他們再會的時候、他對這個意國朋友嘲笑說『你拿什麼來 叫做君主呢、？你不是在妻子面前、一點氣魄也沒有嗎、！』

不料這個意國人、竟拿起嚴肅的面孔答道、！『我說的並不是假話、不過我的太太、偏巧是 個莫索里尼、奈何、！』

這不過是一點笑話、但是在這些笑話裏、也是可以知道莫索里尼的威風、是如何的大了

雖然、莫索里尼有這麼大的威風權勢、其實莫索里尼這個人、還未脫出『野人』的味兒、他不但沒有所謂君主的儀表、而且連個紳士的風格也沒有、

這麼說來、或許有人說、『因爲他是個卑賤的出身、還山裏一個窮鐵匠的兒子、到什麼時候、也不會有偉人的儀表、』但是呢、英國的麥克唐納、也是和莫索里尼相等的窮農家出身、連皮鞋都沒得穿、上小學校、若論起麥克唐納的教育來、莫索里尼雖然也馬馬虎虎、到正式在師範學校裏畢業了、至於麥克唐納、不過僅在小學校畢業、雖然是這麼着、對麥克納唐接近的人、都會感到他有那麼典雅的貴族的神氣、當他初次組織勞働党內閣的時候、英國人歡喜的說、『好久了、纔叫古典的風格的政治家、坐上英國宰相的椅子、』

莫索里尼是絕沒有這麼個貴族的風格的、這並不是因爲什麼家門、什麼經歷、完全是由於自己的脾氣、

說起他的嗜好來、他最愛的是騎荒馬、架飛機、游泳、劍術、此外還愛撫弄小獅子、提到他較爲典雅的嗜好來不過是彈奏提琴這一種而已

# 中國國民經濟建設運動之意義及其實施（五）

蔣中正

七、國民經濟建設運動之初步工作步驟

一、關於調査統計者、凡與本運動有關之對人對事對物之各種材料、均應有詳確之調査統計及搜集、由總機關主持、並徵求全國公私機關及教育機關協助之、各地所需材料、總機關供給之、

二、關於集中人才者、設立專門人才之調查登記機關、類別其事務上或技術上之專長、遇有國內產業機關需要專門人才時、總機關應設法介紹供給之、如國內無適當專家時、則介紹國外之專家担任之、此項調查人才及供給人才之工作、盡量利用各學術團體之協助、

三、關於研究及設計者、如軍區屯墾制之實施、如兵工政策之實施、如徵工制度之改進、如輸出入貿易之如何使之平衡、如合作社系統之如何擴大運用、以解決生產消費運銷及簡易工業與農村之運銷等、均應加以實地之研究、此項研究工作、由總機關主持、或委託相當機關辦理之、並徵求主管機關及公私團體之協作、

四、關於訓練人才者、關於担任初步宣傳調查及指導之工作人員、招收國民經濟建設運動志願服務員、施以短期訓練後分派服務、關於繼續進行本運動所需之服務人員、委託各大學設立國民經濟建設運動各種訓練班訓練之、

五、關於宣傳及指導者、除技術上之指導需供給專門人才及曾受較高訓練之人員外、關於本運動宣傳指導工作、應由、一、各地中等以上之學校員生、社會教育機關人員、及小學校校長教員、二、各地農工商會進出口同業公會、及其他地方團體之主持、三、各地已成立合作社之職員、四、各地駐在軍隊之高級長官、及五、各地方政府及各級自治機關職員担任之（說明）、本運動推行時宣傳工作、殊爲必要、舉凡改變人民漠視生產之習慣、掃除迷信苟安之舊觀念、闡明各種地方經濟建設及接受國家關於經濟建設政策之必要、以及義務工役之意義、生產方法及經濟方法之改進、其他有關於促進生產調節消費諸事項、皆須有多數人員用各種方法向人民宣傳之、其已在進行中有關國民經濟建設之事項、並同時解決其疑問且指導其進行、

八、總結

國民經濟建設運動、所包含之方面既多、其所賴以推行之人力亦無限量、政府又當盡主持推動之力量、而尤賴於全國國民對此生死存亡所關之一運動、有衷誠贊助之自覺、所望專家盡其才、人民盡其力、有宣傳指導之能力者、勿辭奔走工作之勞、其屬於產業團體之份子、則又必發於自救本國經濟危亡之熱誠、樂受團體之約束、而不憚有所犧牲、至於進行之道不一其途、有宜於利用教育系統者、有宜用軍隊組織者、有宜於合作系統者、有必須學術機關或學術團體之協作者、有必須產業團體與生業機關本身之自動者、要之須集結全國國民之熱誠與聯合農工商學兵之全力、以不分彼此之精神、分工協作之方法、向同一目標而努力、舉本運動之主要意義及實施要點、粗發其凡、以就正於國人、並以新求廣大之同情與協助、至於如何組織與實施、除必須組織一總機關以資推動外、其具體節目、至費研究、本文所舉各點、不免掛漏、當有隨時補充與修正之必要、甚望全國關心經濟建設之專家與實務家、發抒高見、以使此一運動能充分發揮其功效也、中華民國廿四年雙十節、（完）

# 岡村少將 由連抵津

【天津十五日電】日參謀本部第二部長岡村少將、與駐津日軍司令官多田少將、今日一同由連抵津、與川越總領事會見、有所協議、

# 日對英軍縮回答 已發出訓電
## 强調實行徹底的軍縮

【東京十五日電】對英國政府之軍縮回答案、於十五日之閣議正式決定、即日向藤井代理大使發訓令、其要點如左、

一、日本帝國政府之對海軍軍縮根本方針、如從前屢次闡明爲各國間招來不脅威、不侵略之事態、在於行徹底的軍縮、

一、日方與各國間、虛衷坦懷交換意見、衷心希望務速成立公正妥當之協定、

一、爲達成以上目的、欲爲眞摯之努力、

【倫敦十五日電】關於招請海軍軍縮本會議日本政府之回訓、於十五日午後到倫敦大使館、藤井代理大使、於十六日與英國外部商洽後、於午後赴外部、訪問庫列基參事官、以口頭開陳回答之趣旨、手交由本省到來之回答、

# 國体明徵再聲明 已經閣議表發
## 明言排除天皇機關說

【東京十五日電】決定國体明徵再聲明案文之十五日定例閣議、自午後三時十五分、在首相官邸開會、岡田首相以下各閣僚出席、將如別項再聲明案文、向各閣僚供覽、因已得正式承認、故當即採取發表之手續、其次由廣田外相、關於海軍軍縮問題、英國政府託藤井代理大使之提議、而對此之日本見解、在外務海軍協議、已得成案、故報告定向藤井代理大使發訓令、各閣僚無異議、即於四時半散會、

（又電）關於國体明徵之政府聲明案文、政府軍部間、意見相異、政局之前途、曾堪憂慮、而十五日朝來、軍部兩次官白根翰長等間、重行事務折衝之結果、已達到結論、岡田首相、將政府軍部之事務當局妥協結果而成之再聲明案文、於同日午後二時五十分、向開會之閣議諮詢、經正式決定後、發表如左、

## 再聲明全文

曩日政府、關於國體之本義、披瀝所信、以闡明國民之所向、期欲益發揚其精神、抑日本國統治權之主體、在於天皇、爲日本國體之本義、又爲帝國臣民之絕對不動信念、拜察帝國憲法之上諭、並條章之精神、又存於玆、然濫引用外國之事例學說、比擬日本國體、以統治權之主體、不在天皇、爲在國家、天皇爲如國家之機關、所謂天皇機關說、悖於神聖之日本國體、其本義之誤殊甚、須嚴行芟除之、政教其他百般之事項、要皆以萬邦無比之日本國體本義爲基礎、以顯揚其髓、政府基於此信念、於玆重聲明意之所在、以明徵國體觀念、爲收其實績、期致全幅之力、

# 班禪赴藏
## 現等待護送使到達

【青海塔爾寺十五日電】班禪大師行裝、已籌備就緒、一俟護送專使到達、即當起程、西藏三代表已抵塔爾寺、謁佛座表示藏方對彼極爲歡迎、

# 駐華法使將決定

【南京十五日電】法使韋禮敦逝世後、一切館務、均由參贊代理、現聞法政府、已另選新使來華、正向中國徵求同意中、

# 對法極東艦隊司令
## 日贈與勳章

【東京十五日電】此次爲拜謁天皇奏陳衷懷而來日之法國遠東艦隊司令長官、耶威台維亞中將、十五日對該中將御贈與如左之勳章、

法國遠東艦隊司令長官、海軍中將、辞•西野留•耶威台維亞叙勳一等、賜與旭日光章、

# 收回廬山租界約
## 月底可簽字

南京訊云、廬山管理局長蔣志澄來京、謁汪報告收回廬山英租界商訂草約經過、據談、該草約由蔣與漢英總領事思諾商、上月訂定草約、以無條件歸還中國、其定着物如係原爲租界當局公有者、亦由我接收、現雙方各聘會計師從事審核、定本月二十日會核舊租界所有英人財產、以確定英人今後應付之房捐地租等、俟完竣、二十五日左右即可正式簽字云、

# 華工人出國條例
## 國府立法院會議通過

南京訊云、立法院九日下午二時開院會、到委員李仲公等六十九人、主席孫科、秘長梁寒操、討論事項如次、（一）工人出國條例案、決議、照外交勞工法兩委員會審查報告修正通過、全文都九條、凡國人傭工者、除條約另有規定外、適用該條例規定、出國工人、分由政府選送者、由募工承攬人招募者及個人出國傭工者三種、出國工人須具下列四種資格、一、年二十歲以上四十五歲以下、二、身體强健、三、無傳染病、四、無不良嗜好、出國工人僱傭契約、除政府選送者、由政府代訂外、應依僑委會規定之出國工人僱傭契約綱要辦理、募工承攬人非經僑委會核准、不得招募、個人出國傭工、出國時應呈請僑委會登記、方得請領護照、工人所需通譯、非經僑委會核准給予證書者、不得充任、按該案係將前北京政府公布之僱工出洋條例所修正、目的在保護僱工、免有販賣猪仔情事、（二）修正簡易人壽保險法第十六條及第二十二條文案、決議、照法制經濟兩委會審查報告通過修正、要點爲將現行法對保險契約發生效力後、或回復效力時、被保人在一年內死亡時之賠償條件、酌加緊縮、以免賠累、四時散會、

# 土對國防

安加拉訊云、土耳其外交次長頃在國會發表海峽問題演說時、宣稱、在海峽條約下之達達尼爾現狀、對於土耳其之國防尤以對該海峽之防衛、極爲不利、土耳其政府不能不指出完成國防之必要、且遇時局緊張時、將斷然採取必要手段、

# 冀省煤稅糾紛
## 仍未解決

北平訊云、礦稅監理委員會、委員長谷鍾秀、爲參加河北捐稅監理委會員十八次常會、特由石家莊趕到北平出席、谷於散會後、當於晚乘平漢車赴石、處理礦監會事務、據谷對記者談及煤稅爭執情形云、石莊所屬爲井陘、臨城衛河之煤礦、年來因受不景氣影響業已虧累不堪、在民十七時、每煤一噸運至外埠可獲利二元以下、近今每噸若能獲利二角、已屬不易、更因競爭市場、售價常在成本以上、如津市所售價格、每噸蝕及成本二角以上、財部不知煤礦營業內容、矣將徵收稅法變更、礦方則益損失不貲、如煤斤由礦道中採出後、須移至南河頭車站、然後運至石家莊煤廠出售、財部爲增加稅收、不問煤斤售出與否、概於南河頭裝車時、登載賬簿、每十日徵收塩稅一次、否則即制止運煤出礦、且煤斤每噸僅售價四元（供給路用者三元八角、約占全數四分之一）、而礦稅則爲二角二分、雖經礦會會同省府、咨請財部、於煤斤售出後、再行徵收稅欵、亦無效果、關於是項爭執解決辦法、正在策劃解決中、但因財部堅持部令、能否改爲煤斤售出後再徵稅欵、實難逆料、此外更使礦方遭受損失者、爲新近佈之焦炭每噸徵收稅欵六角六分一事、此擧業已形同一物雙徵、按煤斤於納稅後、始能煉製焦炭、焦炭煉成後復行納稅、如此則每焦一噸、已納稅八角八分矣、成本之重、不問可知、欲與外貨競爭、已屬不能、礦方爲抵制計、除咨請財部、顧念商艱、減低稅則外、並於月前停製焦炭、拒繳稅欵、但因焦炭停製結果、國內惟一之煤煉汽油廠、亦無形停頓、蓋因井陘礦局、每日所產油、可供給飛機七十五架、汽車一百五十輛之需用云、

# 英國支那艦隊
## 德號駛入橫濱

【東京十六日電】英國『中國艦隊』所屬之一等巡洋艦德塞特夏號、十六日午前七時半入橫濱港、艦上船員、自艦長毛利上校以下、士官四十八名、兵六百三十名、該艦於十月一日由威海衛啓錨、一行赴訪問日本之途、經別府宮島、駛入橫濱預定碇泊至本月廿八日、

# 土地村有辦法
## 已發交立院研究
## 如妥善由晉先行試驗

南京訊云、閻土地村有辦法、國府據呈後、已發交立院令飭土地法委會研究如辦法妥善、當盡量採納、由晉首先實行試驗、再謀推行全國、對閻呈尚未批示、

# 現在是胃腸衰弱時節

清晨舌苔膩厚
一日中出有熱臭氣
**口中粘苦**
精神不舒暢之人
宜先使胃腸健壯

【醫】師診視之時、每令病人張口、觀察其舌部、以判明病徵所在、蓋吾人體內健康與否、口腔呈露徵象、彼晨起舌苔膩厚、食欲不展、一日中口氣帶有熱臭、口裡粘苦、精神不舒暢、則胃腸惡劣之時必多、出氣帶有熱臭、亦胃熱之所致也、患此疾時、如飲【一】時的藥、實不妥當、故必須服用有强健身体精神、喚超活力、健壯胃腸、活潑消化機能等作用之藥劑而後可、夫胃腸活動佳良、則飲食有味、消化作用旺盛、則營養佳良、故雖瘦癯衰弱之人、亦能氣血舒暢、肌肉健康、體力大增、元氣活潑、【頭】腦清爽、根氣煥發、即平日生活之精神、亦快適無加、而强壯此身體之活力方法、以何者爲佳？排除理論、聽取左近實驗者所談之眞實體驗、最無舛錯、是以閣下若晨夕稍稍愛飲貴重滋養强壯飲料養命酒之人士【荀】一問彼何以如斯健康耶？閣下將能聽得其人之見告曰、元氣煥發、体力强壯、根氣大增、終日精神健康、獲得難言之所賜、實有無上欣悅、是等訴其自己體驗之世間好評、當一一入於君耳、故請閣下服用一次、必有所体驗矣、

## 苦惱衰弱之胃腸
既獲健康・今則精神清爽矣

福井縣　西川信夫

謹啓者、鄙人胃腸素常衰弱、舌苔膩厚、屢打飽嗝、飯食無味、且時常口中粘苦、精神不佳、鄙人之青春時代、似宜活潑、然而竟感苦悶、曾頓生自戕之念、不圖機會到來、邂時、聞談個人身体苦痛、突有某君告曰、『若胃腸衰弱、身体衰弱、飲養命酒最佳、』鄙人思試服一次、以覘後效、亟買歸飲用之、實獲自已疑慮日『此非夢寐』之卓效、每日生活、固毋論矣、即精神上已清爽異常、但鄙人不欲消滅愛飲之志、思尚繼續之、是誠養命酒之所賜也、特此奉函、藉申謝忱、（十年七月十八日收信、左寫眞爲西川氏玉照）

### 奉贈小瓶
貴重之深山仙酒、其芳香美味、甘旨無比、茲爲介紹起見、特奉送養命酒試飲用酒一小瓶、不取分文、請即向東京市澀谷區上通四丁目四三番地養命酒本舖出張所函索可也、

宜作滋養强壯飲料…
▲强精 健腦目的者
▲神經衰弱之人
▲疲勞倦怠之人
▲根氣薄弱之人
▲失眠氣喘之人
▲貧血發冷之人
▲呼吸器官羸弱者
▲胃腸衰弱之人
▲體質虛弱之人
▲產前產後婦人
▲病後恢復期內者

信州伊那谷名產 法製 日美專賣特許
鹽澤家傳
# 養命酒
全國著名藥店百貨食料品店皆有出售
釀造發賣元 信州上伊那郡南向村大草 養命酒本舖天龍館
出張所 東京澀谷區上通四丁目 四三番地 養命酒本舖出張所 電話青山五三九八番 振替東京六八八五五番
謹防假冒 購時請注意專賣特許鹽澤家養命酒等字樣



◇爲準備、退職、老後、
◇而保持、穩安生活、
# 都要看
豐富、實用、通俗淺近、看一句、得一句、

**十月號 已出刊!!**

◈卷頭語『自掃門前雪』
有益有利 石刁柏栽培法……
造紙必須 黃蜀葵之栽培法……
遼化栗樹栽培槪況
◈滿洲果實普及會之設立……
小菜改進之芻議……
園藝行事……
病虫害防除曆（十月分）……
滿洲柞蠶業發展之方策
山林副業 實驗燒炭法……
林業週年施業曆（十月分）……
連續講座 肥料之基礎知識（二）……
蕃殖牝馬怎樣管理
養鷄之實際（二）……
養鷄得失經過……
◇養鷄叢語……
蜂群越冬前的準備
猪之疾病與其治療法

畜產知識
增收之根本 農用消毒劑之知識
夜盜虫之防除知識……
◈農村衛生問題……
◈農場更生一個有效的方法―白家雀
◈可以分家麼？……
家庭俗諺
我的醜面換來你的命……
讀者快覺
農業速報
訓練兒童九種方法……
鷄病治療土法……
農事問答……

早訂者 早得利益
猶疑者 徒誤自己

# 農業進步

全年十二冊 大洋兩元
每冊百餘頁
◈自本社或自全國各地書局各地代訂處皆可訂閱
◈如索樣本請寄郵票一角

新書出版
◈應用養鷄之秘訣 寫眞凸版六十 二百八十頁滿載 定價大洋壹元 特價大洋八角 免收郵費
◈新農業 宛若一部農業大全全書三百餘頁 特價大洋八角 不取郵費

發行所 農業進步社
旅順市善通寺
振替口座大連六〇三四



# 發賣附贈彩票之購買券

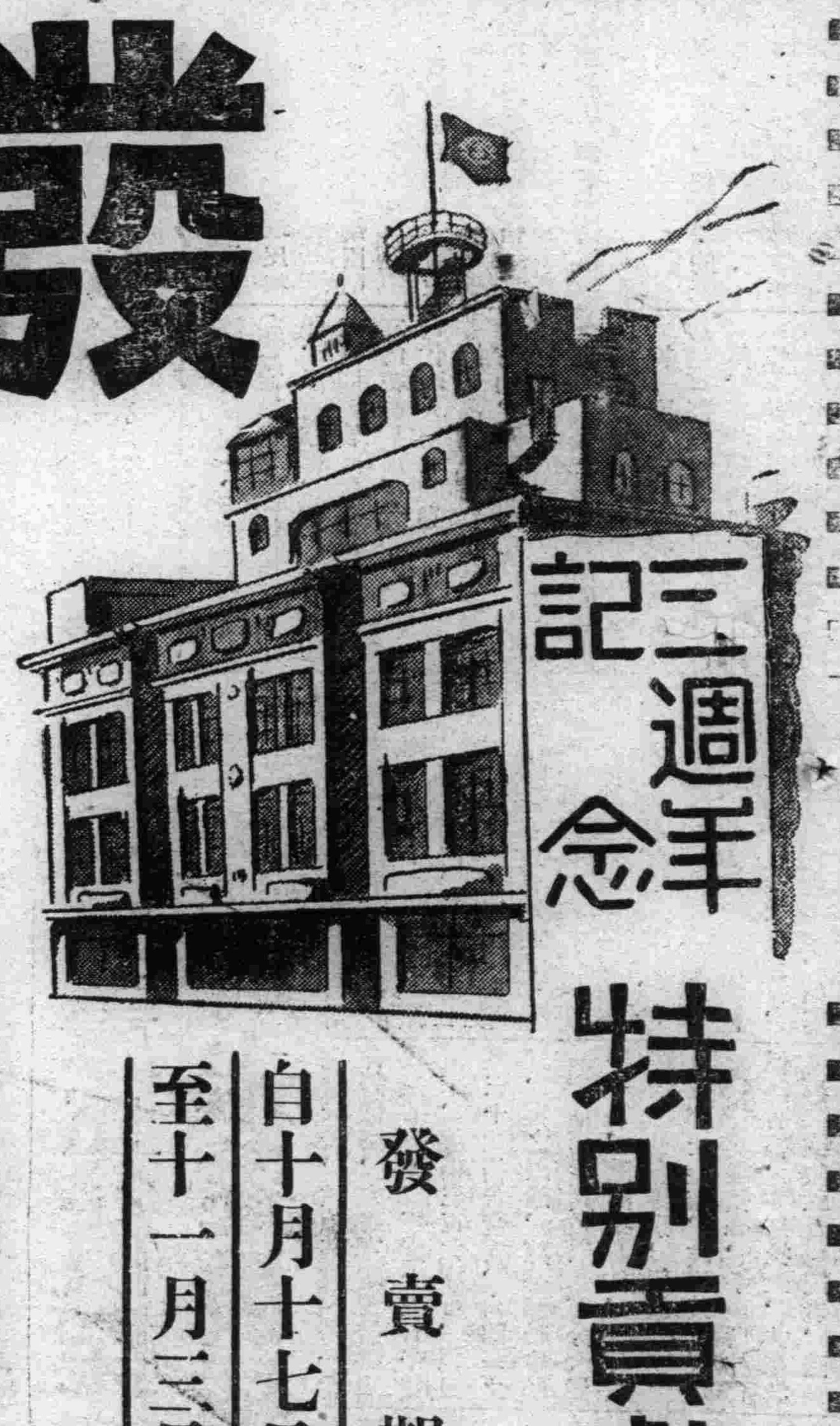


## 特別貢獻

發賣期間
自十月十七日（神嘗祭）起
至十一月三日（明治節）止

得彩總額三千圓

能得百圓商品券之五圓的購買券

者恭維諸君身體清暢無任企禱本店自昭和七年十二月蒙諸君熱烈聲援及支持之下而開始營業今則已成爲奉天唯一之純百貨店矣邇來屢辱各界愛顧今年業屆堂堂開幕滿三週年之秋是皆愛顧諸君之所賜也不勝銘感於茲自祝歡聲彌溢全店因而如別記要領發賣

開幕滿三週年記念特別貢獻附贈大彩品購買券

藉以酬答平素雅意云耳祈倍加賜顧爲荷

| 得彩 | | |
|---|---|---|
| 頭彩 | 壹百圓（商品券） | 十張 |
| 二彩 | 五十圓（商品券） | 二十張 |
| 三彩 | 十圓（商品券） | 五十張 |
| 四彩 | 五圓（商品券） | 一百張 |
| 合計 | | 一百八十張 |

●購買券每張五圓　共售出一萬張。
●於截止日期前售罄時亦即截止。
●購買券永遠通用惟於抽彩以前使用之場合則失得彩權。

抽彩
日期　十一月十六日
地址　本店催場（於警察官吏及諸君蒞會之下）
發表　本日。。。本店門前。。報紙上。。。

奉天本店
# 滿毛百貨店
電話（代表）五五一一番

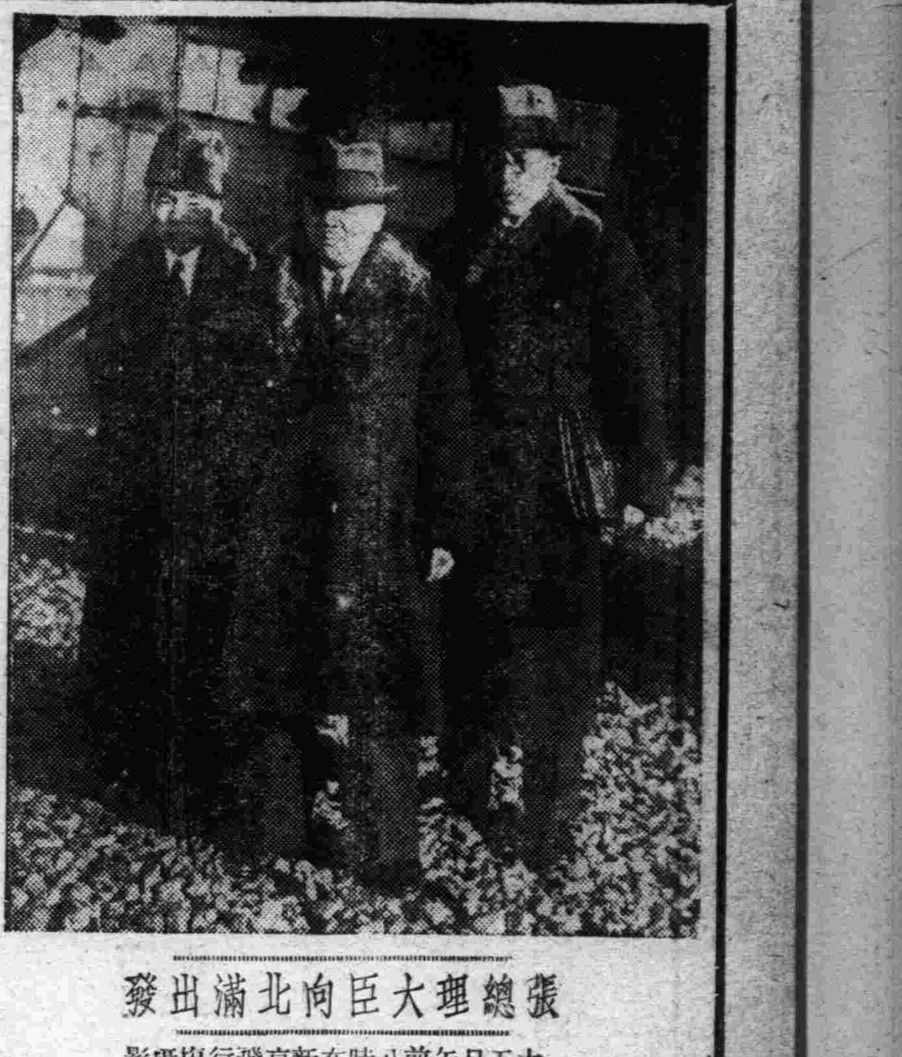

張總理大臣向北滿出發
十五日午前八時在新京飛行場攝影

# 北滿秋闌　金風玉露
## 冠蓋相望　來去頻繁
### 此時應接不遑

【哈爾濱專電】北滿秋闌、金風玉露、林飄霜葉、野樂秋收、爰是張總理大臣、呂民政部大臣、于軍政部大臣等、中央補弼重臣、均各及時出巡、或視政情、或察民情、或閱軍旅於邊疆、加以滿鐵松岡總裁、亦以新任來相巡游、時駛火輪、時翔天際、冠蓋相望、盛極一時、茲誌諸公昨今行踪如下、

•張總理大臣•

張總理大臣、于十五日午前十時四十分、乘飛行機由哈爾濱飛抵齊齊哈爾、稍事休憩、旋即繼續翔空、午後一時五十分、飛到海拉爾、受凌省長、警務廳寺田顧問以下、日滿要人出迎、以海拉爾署長先導、赴省公署、在省公署前、作有歡迎綠門、二時三十分、由省長聽取政情、自三時在省廳受薦任官以上之施禮、自午後六時、總理在德厚福招待日滿要人、開盛大晚餐會、

•于呂兩大臣•

軍政部大臣于芷山氏、于十五日午前十一時十五分、由京飛抵哈爾濱、午後前往各機關巡視、十六日午前九時、繼續翔空、前往牡丹江巡閱、

又民政部大臣呂榮寰氏、視察佳木斯方面民情已畢、十五日午後、乘飛行機回抵哈爾濱、十六日滯留一天、視察各方面、豫定十七日午前十一時、搭乘飛行機翔回新京、

•松岡總裁•

滿鐵總裁松岡洋右氏、于十五日早晨、乘南滿急行列車、由連抵京、十六日午後、在新京飛行場搭乘飛機出發、即于四時蒞哈爾濱、晚臨哈市官民之歡迎會、豫定十七日游覽松花江、及其他各處、午後三時又乘飛機南旋、屆時天倘降雨則于午後十一時、乘京濱列車離哈回任、

## 長岡廳長　慰問第一綫

【新京專訊】長岡總務廳長爲巡視並慰問第一線部隊、並視察地方政情、於十月十六日下午十一時、由新京出發、赴錦州、朝陽、山海關、胡蘆島等處、予定於十月二十日下午九時、歸京云、

## 市公署標賣　各項廢棄品

奉天市政公署、現查庫存各項廢棄器具物品、爲數頗多、茲爲清理計、特行招商標賣、定于本月二十一日上午十時、在該署當衆開標、如有願買此項物品者、于本月十七日、在辦公時間以內、携帶押金國幣二百元、逕至該署庶務股領取標單云、

# 國鐵各路總延長　六千八百基羅

鐵路總局管內之國有鐵道、在全滿鐵道網整備同時、現在之總延長、達六千零六十三基羅、比較設立總局當時之三千基羅、有二倍以上、更自十一月一日起、對北滿交通網、擔任重要使命之京白線（新京白城子間三四〇基羅自十一月一日臨時營業）白溫線之一部、（王爺廟索倫間九五基羅）、及北黑路之一部、（辰清黑河間一三一基羅）此三新路接收同時、在二月一日、目下臨時營業中之葉峯路、（赤峯葉柏壽間一七〇公里基羅）、亦正式列入國鐵範圍、屆時國鐵總延長越六千八百基羅、北滿蒙古熱河方面妥善交通網之整頓、則該地帶產業之發達實爲可期而待焉、

# 恭錄詔書　賞品授與式
## 明日假市署舉行

滿洲國協和會、爲紀念皇帝陛下東訪聖業起見、特舉辦回鑾訓民詔書恭錄大會、由各地學等作品中、經由中央審查結果、入選者決定給予賞品及賞狀、茲奉天對於入選之發表、及賞品賞狀之授與式、擬於明十八日午後一時、在市政公署會議室內盛大舉行、茲誌奉天展覽會入選者學生氏名如下、

▲中學校部

▲一等、奉天高中二年生劉貴、▲二等、奉天師範二年生劉彥青、▲三等、滿中二年生劉興潭、佳作、爲霍安榮、吳熙忠、王大之、劉註麟、衡鈞、張福德、齊瑞璋、

▲小學校部

▲一等、大西關小學校高一生孫崇箇▲二等、同校高二年生閻海航、▲三等、貧兒學校高一年生李世勛、佳作、崔顯海、松啓仁、趙福天、趙毓文、唐有銓、閻玉振、李秀彭、孫鵬舉、郎進、田炫、可永林、李喜春、張銘昇、吳芸芳、洪志祥、于大亨、申繼昌、

# 鐵路學院現狀（二）
## 總局記者團參觀記

### 從事員再教育

在該機構下、該學院收容之關係人員如左、

| | |
|---|---|
| 專任教職員（日滿人） | 六二 |
| 本科一、二年 | 三六一 |
| 電信科 | 二〇〇 |
| 警務科（第一期高等科） | 三四 |
| 警務科第十四期生 | 一六五 |
| 講習科各科 | 一八四 |
| 計 | 九四四 |

上揭人員、雖未完成時代之學院之機構、倘充實全學科、該院收容人員、尚須擴充、該院現樹立五年計畫、謀從事員之再教育、以刷新國鐵從事員素質、而爲國鐵刷新之一段階、滿人從事員、除舊北鐵總數達四萬四千人、斯種從事員、滿洲事變後、全滿鐵道界之事情、遭遇一變、故謀新式技術的統制、或謀滿洲國鐵道人員之常識的訓練、是爲最必要事之問題、故鐵路總局鑑其重大性、以五年計畫、對全從業員約二成之八千八百名、一度經由學院講習科實施再訓練、以期國鐵體系之實際化、實達大高深之理想也、大體平均收容期間爲三個月、一年三次、則延長人員、達二千二百名之多、現講習員七百三十人（約二十學級）、鐵路學院業績之偉大、爲可驚歎、

### 教育五年計劃

以上依據五年計畫、學院機構充實時、所收容之人員、大體如左、

| 科目 | 生徒數 | 學級數 |
|---|---|---|
| 本科 | 六〇〇 | 一五 |
| 電信科 | 二〇〇 | 五 |
| 警務科 | 三五〇 | 三 |
| 徒弟科 | 一三〇 | 三 |
| 講習科 | 七三〇 | 二〇 |
| 共計 | 二〇三〇 | 四六 |

再教練之人員、現下在收容中者、站長副站長四十名、職工二十五名、段長中諳解日語者三十名、專任鐵道人員之教育、又奉天城內滿鐵公所、經濟理事務講習所、收容六十名主訓育經理從事者、

### 教育之方針

關於教育之方針、該學院規定之主眼有二、第一、一般的方針、與新興滿洲國人之自覺、且使備具鐵道人員之人格技能、以學院爲滿洲實學教育之淵源、第二、特別注重之重點如左、

一、規律的訓練、按時間之觀念、及責任感之缺乏、爲滿人之通病、故課體操教練、全員收容於寄宿舍內、實施規律的生活、又令全分風紀、衛生、消防各班、俾分担責任、且設定齋支制度、養成責任者、並共同一致的美風、

二、涵養勤勞愛好精神、蔑視勞働、是爲滿洲人一般之陋習、則學院內設定作業實習科廢止夏期休假、於附屬農場謀共同耕作、而實施蔬菜花草之栽培、進而獎勵牧畜養鷄諸事業、又依對營生活使實踐社會事業、

三、基於日語、體得日本精神、鑑於國鐵用語、多屬日語、於日語上設定重點、且以日本精神開發文化之宣布工作、依據日語爲甚大、吾人確信斯事實、特依直接法、教授本格的上品之日本語、

四、實際的教授法、教授着眼於實習教育、其期待點、非目前之役、存於全人的教育、

# 東邊道大討伐　捷音頻至

## 友軍

友軍三毛部隊司令部接電、小見山部隊之北原支隊〇〇部隊、於十月十二日、在臨江縣第五區六道羊岔奇襲紅軍之根據地、射殺匪人五名、鹵獲步槍二、我方無損失、同時該部之一部、在頭道羊岔北方山地、攻擊約五十名之匪團、敗退潰散、給以相當之損失、岩永部隊、在通化、桓仁、輯安縣境附近一帶、追求紅軍匪中、共主力自一月十四日繼續討伐中、對於桓仁、興京縣境方面之匪賊、小田部隊〇〇部隊、自十月十四日晨以來、追求匪團、在繼續討伐中、

## 國軍

又第一軍管區司令部發表、混成第三旅第六團騎兵一個連、十三日午前三時許、在臨江縣境青溝子地方、與幫匪全好等約計百餘衆相遇、當即包圍攻擊、約戰一小時許、匪方不支、四散潰逃、該設計斃匪七名、傷匪無數、鹵獲步槍四支、彈葯七三一發、官兵戰死軍士一名云、

又混成第五旅步兵第五團一個連、同日在三源堡西北二十一杆三五人班地方、遊動搜索中、當即捕獲匪犯唐玉好一名、獲手槍一支、彈藥二發云、

又第四混成旅騎兵七團機關槍連、在永陵街西方二十杆之趙家堡子附近搜索中、當將著名匪首鄭國鈞部下匪犯一名逮捕、搜出手槍一支、彈藥五發云、

# 改革市政編制　已最後決定矣

以民政部爲基礎之奉天市政公署、爲準備將來市制之發佈、急於分科規定、及其他各種準備、於十五日午前午後開第二次市制討論會對第一次會議所得之事項、再舉行討論之結果、大要如左、達到最後案、案勢、即左列四局十七科之外、爲市制之決議、諮問機關、有自治委員會、爲產業助成機關而新設實業會、又在前列四局之外、爲實現大都市計劃而設都市計劃局、分掌關於都市計劃一切事務、其局科如左、

一、總務局、
機要科、庶務科、經理科、調查科、文書科、

一、社會局、
社會科、實業科、衛生科、査政科、

一、財務局、
總務科、土地科、理財科、

一、工務局、
庶務科、土木科、建築科、水道科、電車科、

## 天氣豫報

十七日　北西風　晴間曇
十六日溫度　最高　十六度四　最低　八度三

## 瀋水小新聞

### —偷衣挨打—

大西關大街南、住有吳玉山者、年在二十餘歲、不事正業、且有嗎啡癮、以致流爲竊賊、於十五日晚八時餘、潛入附近張姓院內、偷竊繩上所晒之衣服兩件、正欲潛逃之際、被院人追獲、毆打不堪、欲送警所、後經跪地哀求始行放去云、

### —串門遇劫—

北關榆樹胡同、住房馬某之妻吳氏、現年卅五歲、于十五日午前九時許、携其八歲之幼女、赴城北二台子娘家串門、行抵北陵附近、忽來一人、手持假槍、向該吳氏威嚇、計劫去小包袱一個、赤金手鐲一個約一錢五重、並小女孩銀手鐲一付、並吳氏身上所帶之國幣四元餘、一併劫去云、

### —打破頭顱—

大東關魁星樓後胡同、住有泥水匠陳子芳者、係山東人、性情粗魯、於十五日向附近趙家討索工資三元餘、因言語失和、致與趙某大起衝突、五相毆打、結果趙某頭部受傷、鮮血淋漓、欲往警所理論、經人說合、送往醫院調治云、

### —真是無賴—

大西關馬路灣地方、十五日午前十時許、有一少婦騎自轉車向東馳行間、突由西方又有一青年騎車駛來、彼時馬路中間並無車馬、極其肅清、僅有步行兩側、而該青年駛至少婦之後、不爲迴繞駛過、竟故意駛至婦側、將婦車撞倒、伊即急登車飛去、少婦急起鬧得面紅過耳、大罵不已云

### —糞車顛覆—

有一糞車、于十五日午前八時許、行至大西關成平里附近、不知如何、車忽顛覆、臭氣四溢、行人均行欲嘔、該車夫之左腿、竟被車沿撞傷、不能動轉云、

## 皇內弟潤麒氏　所佩手槍失踪

來奉在中央陸軍訓練處見學中之今上御內弟潤麒氏、十五日午後四時十分許、因赴瀋海綫之瀋陽車站歡送討伐隊、在出發途中、當於車站內發覺其自身所佩之八音手槍一支、及子彈六粒、竟不翼而飛、經全體一再查尋之下、杳無蹤跡、當即報告該管警察所暫行查緝云、

## 鐵路局獎懲錄

奉天鐵路局、頃查瀋陽列車段車隊長裴書林、發見優待乘車証記名者以外之不正乘車之旅客、著支給賞金國幣一元、新民站站務夫姜雲波、因發見在無蓋貨車偷乘滿人一名、著支給賞金國幣一元、又查南雜木站長龐慶祥、于第五四三列車出發之際、對于關係之第一號轉轍器、疏於確認、向定位開通竟未能查覺、即行發車、以致使列車停車四分、殊違職務上之義務、著予譴責、以示薄懲云、

# 村長擅離職守　一律撤職

奉天民政廳、現查在舊村制時代、一般村長、多有擅離職守、置村務於不顧、致村政廢弛、茲者新村制業已實施、各村村長、多行另選、爲掃除從前之積弊而重村政起見、特于昨通令各縣公署、轉飭各該新選村長、嗣後不得擅離職守、倘或有事、亦須簽請縣長核准、倘再蹈舊村制時代之故轍、即行一律撤職不貸云、

# 開明運動　審檢工作開始

奉天市政公署、聯合瀋陽警察廳、爲謀市民盲者及視力不足者、復反其視力、着手舉辦開眼運動、已誌本報、茲對該項市民、經警廳調查結果、計共有百五十餘名、爲先事審檢計、特於十六日起、由警廳發給患者受檢証、飭其持赴市立醫院、實施審檢、對可能開明者、當即給予免費施診証、使其前往南滿醫大病院醫療、其在市立醫院之審檢日期、爲十六日十九日二十三等日云、

## 實業廳擬設　農業實習所

奉天實業廳、現爲振興農村養成改善農業之中心人物計、擬設立農村實習所、刻正從事計劃中、經費共六萬三千二百三十四元、已列入康德三年度預算中、已向中央方面呈請核准、俟資着手進行、該實習生設立後、由各縣選送優秀之農民、由各村長推薦、第一期學員、約六十名、一個年實習終了、然後分配各村、担任農村之指導、將來奉天省農村建設之向上、頗爲各方所期待云、

# 人力車夫　既屬太多
## 倘容繼續增加　生活難保
### 警廳定期停止許可

瀋陽警察廳、因鑒於市內人力車夫、以拉車爲業者、極爲衆多、據查迄於本月十五日止、已達八千五百餘輛、現下仍有繼續增加情形、該廳以值此經濟奇緊之際、現有之人力車夫、每日至多可得國幣數角、甚至有一二角者、困苦情狀、極堪憐憫、按此車數、既已不堪支持、如再續增、則更形不堪、現、支持現有者之生活起見、對續增之車輛人夫、決定予以停止、預定自十一月一日起、對請求許可之人力車夫、一概予以停止、以免彼等完全陷于苦境云、

## 行政視察團　明日過奉

爲視察友邦內地行政、以資借鏡起見、中央民政部、特組織視察團、一行若干人、奉天省當派定瀋陽縣長尹永禎、營口縣長楊顯青、西安縣長關裘鐸、及撫順縣內務局長等四名、已誌本報、茲各該縣長等、當於十六日齊至奉省報到、擬於今十七日由奉搭車、前往新京報到、然後定明十八日全體由中央派員牽引之下過奉、換乘安奉列車、取道朝鮮、就視察之途云、

# 鐵路總局改組　人事調動預聞

成爲懸案之鐵路總局改正機構、及伴同此對總局及路局之全部的人事更動、即將於十一月五日前後發表、此次之改正根據宇佐美總局長之理想、在現地中心主義、企圖現地機關之全滿四鐵路局之充實、權限擴大、命令系統之單一化者、將在路局管下之辦事處廢除、在全滿鐵道主要地新設十七管理處代之、以開現地之指導監督之新機軸、在新機構改正同時、對總局路局全部的人事大調動、企圖人事之刷新、目下急於討論最後案中、而以如左之方針爲調動之方針、

一、爲企圖總局與現地機關之圓滑連絡、總局與鐵路局之人事交換、

一、總局與鐵道部之人事交換、新設之十七處管理處長、以至豫定由總局路局之課長、以至代理課長級辦事處長任命、由此可預想課長主任級以下中堅職員從業員之廣範圍調動、再屢屢傳說專任總局運輸處長之任命、延期於下次外、總局處長級及鐵路局長之更動、將不舉行云、

## 鐵路局調動　各站副站長

奉天鐵路局、于昨發表、調海龍站副站長高橋直利、爲西安站副站長、調奉天總站運轉副站長石島好雄、爲新民站副站長、調新民站副站長磯部菊三郎、爲海龍站副站長、要安站副站長高場常吉、爲奉天鐵路局總務處人事科辦事員云、

## 兩級中學校　開校式誌盛

本年六月新設之省立奉天兩級中學校、其後內容充實、與諸設備亦告一段落、故自本日午前十時半、在該校禮堂舉行開校式於文教部大臣代理、省長代理、韋教育廳長、竹內總務廳長、三谷警務廳長、宇佐美總領事、及其他日滿官民關係者多數參列之下舉行、該校分初級高等兩級、校長爲日本人山縣源四郎氏、職員日本人四名、滿人四名、教授全部以日本語教授、爲滿洲國最初之學校、

# 法院旁聽錄
## 喇嘛遺妻爭產　糾紛再度審理
—下—

問　你到案、有甚麼話說呢
答　劉聶氏是我女兒、前嫁皇寺喇嘛劉煥臣爲妻、生前自己建築平房八間、租用皇寺地皮、及劉煥臣被皇寺革除後、因病作故、此房現被皇寺喇嘛包長海包純一等侵佔、我來到案証明啊、
問　（陳寶勳）多大歲數、
答　年二十歲、
問　那縣人氏、
答　瀋陽縣人、
問　住甚麼地方、
答　住大南關萬發義商號、
問　萬發義商號、是你開的
答　是、
問　在民國十九年間、你租住誰的房子、
答　租包純一的房子、
劉聶氏接言說、那時他在年幼、並不知道這事、請傳他父親到案吧、
問　（陳寶勳）你父親叫甚麼名字、
答　叫陳樹怡、
問　（劉聶氏）你還有甚麼話說呀、
答　法官添傳馬天民、因我男人劉煥臣生前、曾賣給他房子九間、此事他全知道、並且皇寺在民國二三年、有地皮租賬可証、
問　（包純一）你買劉煥臣兩間房子、不是有字據嗎、
答　我買他那兩間房子、並立字據呀、
諭、你下次領傳陳樹怡到案
答　是、
諭　（劉聶氏）你下次領傳馬天民、
答　是、
問　你對本案、還有別的証明麼有呢、
答　請法官、可以到皇寺查
律師高橋龍助起立云、本案被告人包純一、說過前買原告（劉聶氏）男人劉煥臣房屋兩間、說有字據、因何不帶來、並請問陳寶勳將他以前租房子立的租約提出、先租誰的房子、候代理人明天調卷、
問　（陳寶勳）從前的租約、還有嗎、下次帶來吧、
答　以前的租約、都作廢啦、
問　（包純一）你買兩間房子的字據、怎不帶來呢、
答　無立字據、我上次說有房捐可証（已交案）、
諭、下次帶來吧、
答　就是適纔交案的那個呀、
推事宣諭、本案候調查、畫押下去吧、（閉庭）、

# 冒充憲兵偵探　騙財未遂被捕

小東邊門外興京路萬里胡同住戶陳寶奎、家中開設花園、前十四日上午十二時、有程耀飛者、進入院內、聲稱我有幾盆花、放在你們花窖內、繼稱有人說你們在炮彈廠拾得手槍三支、我是憲兵隊偵探、（手中持一僞証明書）係奉令調查汝家是否有槍、如不實說、我即回隊報告、即來電車、將你帶至憲兵隊、用刀將你們肉皮割開、用汽油點燒、加以拷打、使汝三個月也調養不愈、如要願意私完、拿出五百元、即可完結云云、該陳某被程某一番言語恫嚇、允以寬期籌措欵項而程某去後、不意十五日午後復來、聲稱三百元亦可、但另外三十元給告發人、由陳某之父、與之談論、陳某即暗中赴該管興京路分所、該分所派警一人、隨陳某前往、至時程耀飛、見有警察、顏色立變、由該警士盤詰、該程某竟不承認係憲兵隊偵查、手中所持之僞証明書、亦即扯毀、並稱我是撫順某報社新聞記者、隨即將該社記者名片掏出相示、該警以既係報社記者、隨即將其帶至分所、正由該所盤詰間、而程某所扯毀之僞証明書、竟被附近王姓小孩拾得、轉交家人、該家人以其憲兵隊証明

## 李永珍投誠

於十三日呈請歸順之治國軍李永珍、十四日午後四時、率部下十三名、抵湯山城、謁友枝部隊、在友枝部隊長及勝木警務指導官等蒞席之下、正式舉行歸順式、已誓今後之忠誠云、

## 令各縣派警　搜查匪類

奉天警務廳、現以青紗幃已倒、各地匪人、難免不潛匿鄉村、乘機滋事、茲爲肅清地方治安起見、特于昨通令各縣警務局、轉飭各鄉村分所、派警一律按戶開始大搜查、如有可疑或無業游民、即行拘捕、以靖地方云、

# 教育週刊

## 性教育問題 (上)

（羅素著）

譯自教育社會雜誌

有了文化的成人所採取的性道德意見。和他們所要教訓他們底兒童的。常常地十分不同。傳統的道德信條。仍爲一部分人很誠實地接受。但是另一部分人祗視爲具文。當做一件可尊敬的事情罷了。一般那些對於性事實上的意見是傳統的人們在宣示和講演他們底主張上。比那些視傳統的信條爲可疑的人相信得更深。那些已經備做自由派神學者的人們在私自行爲上在他們底朋友們底私人行爲之意見上是很少確實清楚他們底道德是甚麼。並且更少願意公開地表明對於習俗信條的任何異議。況且他們都愛這樣想。性的情感力量定能引導男女去實行與他們所操守的任何信條相反的行動。所以當道德理論之迫切勝過了行爲的嚴格的時候。行動上之自由適當程度便易於保持。一個以爲無論任何環境之下能在婚姻關係之外的異性交往得多麼合理的人。到了深度地愛情的壓迫之下。就感覺到在這特殊情形中是如此地奇特以致允許了廢弛信條。這個爲婚姻關係以外的熱烈愛情申辯的人。就要傾向於設想每個幻想都是熱烈的愛情。以爲幻想都是合理的人。假使所幻想的是共同的不食鄙的可以誘惑忘掉了共同的入於食鄙的隱私的思慮中。在這些情形中。有很多人認爲行爲上的自由勝過於理論上的。所以在性自由任何辯護中。必須記憶着將來得着的自由也要勝過被辯護的。

任何見解可以認爲對於成人合理的性道德。有許多關於兒童性教育問題。祗能視爲常識的與心理的背景。尙未激起任何根本論點。普通的習慣。除掉無識固執和心眼窄狹的人。都是把教育託付於別人手中。小康之家的兒童。在一歲的當兒。很多離開了母親。到未婚拘謹的乳母手中。他們在長來到教育 豐富的婦女們看 護之下。這些婦女們仍然是以未婚爲原則。並且他們被期望着應當是毫無瑕疵的道德品格。這好像表示她們實際胆小多情攫怕的原則。並且又表示她想對於性的見解。除了壞的啓導。是很熱烈的。校長們不必須未婚的。卻被期望着有高尙的道德性格。就是以傳統的偏見判斷實際間 題較勝於用 科學心理。他們中有很多人想着幼兒的性心理是污穢的。還是不讓他們知道好。因愚昧而受傷害的他們。以爲意外幸福地保守着。

很多小孩子在兩歲的時候。已經受了用神秘嚴肅的和特別處理的方法對於性的各部過於細心注意的影響。他們在一種暗示威嚇辭上受了暗示他們白然需要的教訓。並且設若他們被看見撫摸他們身体上乳母以爲手不可摸的部分。就要受難堪的苛責。我知道有些男女們幼小的時候。母親們看見他們那樣。就要說寧願看着他們死了(這是極普通的)。我說他們還沒有越出羞惡的範圍。手淫在幼小兒童時期是很普遍的並且因此 常常遇到可怕的恐慌 。德國匚×乜ㄅ有一段話。小孩們聽人說一個鶴鳥要來並且要傷害他們。設若他們隨時遇見一個女孩裸體。他們也就想到她們是已經遇見了。還類的事實。心理分析的讀者是很清楚的。但是對於被那些因未讀而受傷害的人們誦讀是不適宜的。晚年神經病常常可怖的發現。就是因爲幼年手淫被恐嚇的結果。經過學校生活的男孩們很容易聽到校長說手淫是引導人成瘋癲的。其實成人不介意的手淫極少傷害。尤其是兒童。手淫壞結果的恐嚇才導入瘋狂。

因爲兒童出世的方法神秘。有了很多壞結果。這個包含着例外可承認的。應當是一個健全道德的基本原理。能發現他底自然好奇心在某種方向上遇打擊的兒童。習成一種無趣味的知識是好的有趣味的知識是壞的的想像。在這種情形之下科學的好奇 心變成與道德對立。兒童底努力是好的卻又變成愚笨的。哀哉。效力啊。保守妊娠的愚昧。對於女孩有極壞的影響。女孩們常感覺利自己不如男孩。並且願意自已是男孩。當她們不知道關於妊娠的事情時。好像露着男子一切都比女子好。我看見女孩們知道產婦女生兒童這件事就得到對於他們底性的新敬重和當男孩的一個新滿足。但是如果兒童祗聽說了母親一部分不告訴父親的一部分。就是對男孩不忠實。就像那整個緘默對女孩隱藏着一樣。不但如此喜愛父親的兒童樂意知道他們同父親體質的關係和同母親一樣。男孩了解父親傳種而自尊和女孩了解母親妊娠而自尊是同樣的需要。

## 一個教員的自述

（水心譯）

譯自Read ers Digest八月號·原載The American Mercury七月號·

我是中部的一個教員。我這種承認是很勉強的。因爲我知道。一旦我說出我的身世。我們中間就 要隔開了 一堵堅厚的。不可見的牆。在你面前。我已經不是一個人—一個有思想。有愛情。有希望。有恐怖的人。換一句話說。在你面前我已變成 一個沒有 感覺的動物。一座道德的模型。一個第三種性的人。這就是一個教員。

可是我堅決的自信。假使我眞和普通人兩樣(也許是的)。也是社會上的人們這樣判定。這樣叫我變成兩樣的。

我回想到我當教員以前的生活。那還是和普通人一樣的。我是中產 階級家庭 的一個兒子。在大學時代。我放蕩着。我工作。我跳舞。我過日子。我聊天。完全和別人一樣。當我結束了大學生活。我被迫去謀生。那時。我深切的幻想着現在的職業。一直到我當了教員。我才發現不但我的工作而且我整個的生命。完全受我所在的社會的們人的支配。

我不敢相信。沒有當過教員的人。會知道我的工作是那樣的『仰人鼻息』的。我可以爲任何一件小小的事而被解僱的。爲沒有到禮拜堂去。爲星期六常常在城裏消磨時間。爲在洋樓上住。爲對學生太嚴厲。爲對學生太放縱。爲在學校外花的錢太多。爲多說幾句話。爲不會哄學 校董事們 的小孩子玩。爲些微露出對都市姑娘的羨慕。爲……這一切的一切。都足使一個教員立地捲舖蓋滾蛋的。

下面第一件事要說的。就是關於我住的問題了。我的住房一定得合於我的主宰者(這裡面包括對於學校當局有較密關係的人)的承認單上所列的標準。絕對沒有商量的餘地的。更顧不到這屋子是否住得不舒服。不合衞生。或者不宜於接待賓客了。

住公寓是一類極不可赦的罪過。他們以爲若不受女房東的監視。我們就會溺於不可言狀的罪惡裏。我鄰 村的三 個教員。感覺到住在公寓裏。對於她們的薪水的供給上。可以比較舒服。經濟。可是她們房子的佈置。她們的來賓。立刻就成了當地 人士談話 的主要目標。春季開學。她們就被辭退了。

我個人的生活和娛樂也是刻板極了。倘若我精心一點修飾我的服裝。人們就要說我穿的太講究。招搖太甚。要是我穿的壞一點。他們又要說我不合時宜。不修邊幅。這些東西如同指甲油。化裝。頭樣。在在都會引起學 校當事者 譏諷的評論。我平常不敢和年青的男子一塊出去。假使我不顧和他結婚的話。因爲這差不多是當地媒人的一個牢不可破的觀念。就好像男女在一塊走長了。就非得訂婚不可。當然的。一旦我和人結婚。我的地位立刻就動搖了。

（未完）

## 英國的老學生

（炳）

### 老當益壯孜孜不倦 勤不輟學愧煞青年

世界上老年學生最多的。恐怕沒有再及得上英國的牛津大學OXi JodNar了。據英政府的教育機關記載。牛津大學裡的學生。六十歲以上的占全校學生百分之五。(一九三四年份)在其他的學校。不論在那一國家。決沒有這許多老年的學生的。

牛津大學本來是世界上有名望的學府。課程亦特別 的嚴格。比例上年 紀輕的學 生較少。也許這是老年學生較多的原因。然而實際上年老的人記憶力減退。學校方面的待遇却老少無欺。一律照章。於此可見老年的學生比較青年的向學心重了。

本年當牛津大學出席演說競賽的傑姆士伽地納James Gardner。已經是一位六十八歲的老人。他進了牛津七年。已得了一個博士學位。但是還在繼續他的學生生涯。他在牛津是一個宏辯的人物之一。具有很好的口才。雖然他的年紀這樣高。可是他還是不斷的從事於研究學問。許多教授都比他年紀輕。他照常還是到堂聽課。讀他的課程。

傑姆士伽納的壯年是一個銀行家。某一次爲了計算上的差誤。受了上級職員的申斥。他並不忿怒那上級職員的苛刻。他自己埋 寃自己沒有 好的能爲。到了六十歲。他的兒子做了議員 。供給傑姆士經 費求學。於是他老人家開始進牛津大學。考了二次才考取了。他是一個奮發的老年學生。牛津地方的人沒有一個不知道這位老學生傑姆士的。

同傑姆士伽地納並駕齊驅的有一位七十二歲的老太太依麗沙路倫絲 Elliseapawrence 。也是牛津大學的一位老學生她的眼睛帶了老光鏡看那書本子上面的小字。他的手寫字也有些抖了。但是她每天至少有六小時手中拿着一本書。她已經做過二十多年教習。在有一次學術研究會上他發覺自己所有學問不够。他向當局告辭了職務去讀書。六十九歲還去做牛津大學的新學生Freshman。她的孫子亦快要到牛津的大學部了。大約再過二年孫子要和祖母可以同一學校中讀書。這是英國的社會上差不多都知道的一件笑談。 這位老太 太的志向。要至 少得三個博士 的學位。才肯脫離學生生活。

還有一個老怪物康絲登李斯忒ConStance Lister也是牛津老人團體中的一位名人。她的丈夫是一位老教授。有一次因夫婦翻臉給她丈夫罵了一聲。『沒有學問的婦人』。她就怒從心起。發憤讀書。她發誓不比她的丈夫學問好時不再見人。她終天不作別事。祗是求學。每一個 教授的家中有 她的足跡。她一個個去拖了請教。她的年齡也有六十五歲了。記憶力是弱的。不過她的用功是使人駭然的。她學法律。連日常起居都能舉出法律來引證。她的丈夫現在是軟在一邊提心吊膽着。不久他將被他的老妻子大聲的喝着。『沒有學問的漢子』了!

除了這幾個特別出名的老學生以外。還有許多學生的年齡都在六十歲以上。帶了擴大鏡去聽課的。所以英國有句諺語說。『六十歲的人讀書。三十歲的吃乳』。說少年人是不用功。十分可羞之意。

## 表演於華都師大之 松原日本口琴家

### 溫柔協和給了聽衆甜密 慷慨雄壯嚇得青年胆怯

—宋志斌自平寄—

這是前天的黃昏。我剛從報館回來。師大門口上擺了不少的汽車。那些洋車 堆擠的程度。更不用說了。老『摩登』少『摩登男士女 士』和一對一對的『拉碗』們。魚貫而入。簡直沒有一分鐘絕跡。『師大究竟出了什麼大事。這麼些看熱鬧的?』我心內不禁的跳起來很願意立刻知道個究竟。『老宋!你看多熱鬧。明天咱們『責』一定又要上報了你不給××校報寫點稿子嗎?』老王對我說了幾句話。我還是不知道是幹什麼的。於是未進寢室。就隨着觀衆到風雨操場了。原來是舉行口琴演奏會。那時我才明白。風雨操場裡。人山人海。四風不透。『怎麼這點小事。有那麼些人?』我眞奇怪極了。據說這是日本口琴界泰斗松原千賀士和日本口琴專家井上向志。古城貴代士三先生。第一次到中國演奏口琴所以有許多聽衆。

八點了。每個人都注意着風雨操場 的門口。 忽然一陣掌聲。從門口傳進到裡面。緊跟就是師大的音樂系主任柯政和先生。和三位大家注意的日本人。松原又白又胖。長的很漂亮。穿着襯衣式的白小褂。和華履西式褲。井上和古城都不白胖。一律都是西裝。但前者低於松原。後等高於松原——松原者如普通之中國人也。柯先生將三位口琴家會一一的介紹給聽衆。特別說松原是日本口琴聯合理事長。松原牌口琴即松原先生發明的。在日本口琴界。眞不愧爲泰斗。柯先生聲音沈寂之後。接續着就起來口琴聲音。一。山中好人。二。小茶館。三。美國巡邏兵。四。春之愉快。五。流浪人。六。快樂的家庭。七。美努愛特。八。戴那。九。可愛的斯怕妞娜。十。薔薇的坦果舞。十一。鴿子。十二。快去馬車。十三。哥克瓦爾斯。十四。黑的眼睛。十五。山谷裡的燈火。十六。希望之首途。十七。越丘。十八。秋景。在這十八個曲中。松原的口琴獨奏快樂的家庭。最使聽衆稱讚。當奏完之後。松原已經進去了。聽衆的掌聲。又從裡請出來。松原笑迷迷地 把美努愛特 又奏起來。其次井上的口琴獨奏美國巡邏兵。也頗值得稱讚。其餘各曲。多數是古城和井上口琴合奏。松原以手風琴陪音。大體說起來。皆能膾炙人口。這些曲子的特色。就是常常由溫柔協和。慢慢地緊張起來。以致慷慨雄壯。聲音忽大忽小。忽高忽低。使聽衆由甜蜜感到胆怯。由胆怯感到甜蜜。於是聽衆由曲子中。都可想起日本人的特性來。常常 使自己敬愛。又常常使自己恐懼。由曲子中的奮鬥精神。不禁能使聽衆發生慚愧。直到十時半才奏完。但聽衆還有些依依不舍的樣子。每個人不得已。都把日本人那天晚上賜予的教訓帶回去了。 一九三五。十。五。於師大丁字樓。

## 華各種公牘布告 採用簡體字

已通令直轄各機關遵照

【南京中央社電】 教部前呈由政院轉呈國府。請通令全國嗣後各種公牘布告。以及各種公私書據。均得採用此次公布之簡體字。以資提倡。而利推行。國府頃已檢同該項字表令飭直轄各機關。仰飭屬一體查照云。

## 大學生活如斯

（雲芳女士）

羨慕了多日的大學之門。終於讓我邁進去了。當我們拿着行李由家動身的時候。心裏面有一股說不出的滋味。既不是捨不得家。又不是滿足。胡裡胡塗的車子就把我帶到另一個世界。看吧。萬國旗交叉之下。多少不相識的朋友。正在出出進進。我一下車。就有衣襟上掛着紅條的同學上來招待。我也不知道說什麼好。只好臉上露出不 自然的笑容 去感謝他們。以後一切交費。選課。定宿舍等。都由那些老同學們指導一切。到也不覺人地生疏。

和我住一屋子的一共三位。我對面床那位因病告假。其餘兩位。都是三年級生。一位是文學院的。一位是經濟學院的。她們因爲我是一年級生。所以都拿我作妹妹看待。更是不憚煩的幫忙一切。聽別的同學說。這兩位密斯。是什麼會的主席和幹事。交際手段非常講究。書本上倒不大愛留心!

每天紅日剛昇。睡興尙濃的時候。就有一種悠揚的軍樂聲。把我們吹醒。於是宿舍裡立刻就有人聲。洗臉屋裡漸漸有人滿之患。吃完早點。有第一堂課的同學。就匆匆忙忙的夾着書本往××堂直奔。我也是其中之一。當然也和她們一齊走了。我們上課的時候。照例的女同學坐前面。男同學只好屈尊坐後排了。上課鈴一打。教授就大模大樣的走上講台。我們每人都不由得不敢隨便說一句話。其實大學的教授並不見得比中學教員厲害。可是他們就這樣的叫我們敬畏!教授上課也不像中學教員似的。一上來就滔滔不絕的講。教授們一上來。就說了一套關於本年敎學預算之後。就留給我們四五頁的功課。和一本課外必須自己念的參考書。於是這一點鐘就算過去。下午四點鐘以後。大家都沒有功課了。有熟同學的舊生。就三五成羣的說說笑笑。只有我們這羣一年級新同學。人既不熟。地方又生疏。只好拿着幾本書到圖書館。裝模作樣的看。好容易等到打晚飯鈴。才如逢大赦的跑回宿舍。吃完飯以後。同屋的那二位同學。找了許多我不認識的人來。一一的介紹給我。密斯這個。密斯那個的。我一時也記不了這許多。只好點頭含笑而已!以後 她們又約我 一齊出去散步。這樣。這學校的路我又認識了不少。晚上十點半以後。全校的電燈差不多都滅了。於是我們就拾好床舖睡覺。躺下以後。那兩位小姐又一問一答的談開話了。把我這也鬧得不能睡!

我以前總以爲大學生是不同凡的。但這一星期的經驗告訴我。也不過如此而已!男同學那方面怎樣我不知道。不敢胡說。一般的女同學。成天嘴裏不斷的嚼着零食。幾個人在一塊。不是談某某綢緞莊來了新貨。就是那家的電影好。一天發愁沒的玩!念書的時間很少!和我同屋那兩位。一天除有四小時課外。自修只用一二小時。剛一翻開書本。不是有電話找。就是有人恭請。一來二去。時間都過去了。圖書館更是很少光顧。偶然去一兩趟。也是借本小說。看不到兩頁就不看。換來換去。好像跟那些圖書館管理員開玩笑似的!這些可憐的小職員。也只好敢怒而不敢言。雜誌是多人光顧一點。因爲那裡面有的是摩登玩意。小姐們是很需要它們啊!報紙她們偶然看看電影廣告以外。第一張永遠是很少人去動它的。我眞奇怪。以一個受有高等教育的學生。對於國事。對於世界大勢。竟漠不關心。比中學生尤甚!

總之。所謂的大學生活。並不像人們理想那麼完美。我覺得比中學時還要紊亂!而且師生間也不如中學時親熱。同學間也不大誠懇!一星期的大學生活給與我的只是空虛!失望!

## 日早大校長 田中赴津

【天津訊】 日本早稻田大學校長田中。日前來平遊覽名勝與留平校友歡聚。酧酢甚忙。業已事畢。於上月(三十)日上午八時四十五分赴津。在平校友數十人均到站歡送云。

## 學生文藝

### 讀書與運動

（寬甸師 講肄小 李德育）

吾人不可不讀書。亦不可不運動。蓋讀書能增知識長學問運動能強筋骨。健體魄。而與人之生存。有莫大之關係也。倘或只 讀書。而 不運動則不可。從運動。而不讀書則更不可。不讀書則知知識愚闇。事理不明。將成無用之人。不運動。則身體軟弱。百病叢生。終成病夫矣。

故吾人欲將來服務社會。造福人羣。創偉大之事業。而其名不朽者。必須有廣博之學問及强健之體魄也。

昔陶侃讀書時。每日早晚搬運百甓。以運動其身體。卒創偉大的事業。建不朽之奇功由此觀之。吾人不可不讀書。更不可不運動也。

### 記秋

（同校劉德義）

光陰迅速。彈指之間。溽暑已消。秋神降臨矣。當此時也天高日晶。露冷霜寒。金風吹楊柳。時作迴風之舞。菊蕊綻黃吏籬下之香。芳草匿色。萬物淒悲。此。物老天荒之時某日曜日。與同學數人。散步野外。行至田畔。見農夫刹穀。身無片刻閒暇。渡溪而南見夾岸垂柳。非 復春夏 之繁茂。則已姿色慘淡。落葉飄零矣。野地花草 摧殘。 枯萎不堪。蜂蝶絕跡鳥雀無聲。山川寂寥。景物荒涼。余因謂同學曰『植物雖枯。經春猶茂。 而吾人之青春既逝。豈可復來乎?故吾等少年。當及時努力。奮勉求學。以期不負韶華而有所成就也。』

已而暮色蒼茫。紅霞西照倒影水中。相映成趣。岸上住宅錯落。楊柳依依。農夫牧子。引吭高歌。而就歸家之途。誠有『日出而作日入而息』之遺風焉。夕陽既沒。夜氣沈沈乃偕友歸校。則已燈火萬家矣。

翌晨回憶昨境。歷歷在目。遂援筆爲記。以示不忘云。

### 有恒

（同校高鵬）

今夫吾人做事。何由而成。惟有恒心而已。能有恒者。凡事勤做不輟。孜孜不休。耆以繼夜。不稍懈弛。而終必有良好之結果也。

若夫無恒心者。因循自誤。虛擲光陰。時而做焉。時而輟焉。其能成大業。立偉功者。未之有也。

昔之麥哲倫探險三年。兩半球之孔道以鑿。哥倫布操舟西渡。南北美之新地以開。此二子者。若無偉大之精神。有恒之意志。安能立此豐功偉績乎?

然則有恒之道。吾人於此。亦可知所自勉矣。

## 魯蕩平長民大 呑欵戀棧

（丁丁）（續）

### 挾學費漫遊南京置校務於不顧 抗房租惹動外人前途何堪設想

以致於上月二十二日。該校祥事件。所以突告 生也。緣該校以西城醇王府爲校址。於民十二年承租。邇來醇王府派人。屢討欠租。而校務當局因魯不在校。負責無人。一昧支吾搪塞。至廿二日。醇王府委某外爲代理。率從者二人。昂然入校務辦公室。强硬索租。刻不容緩。勢非交欠租二萬數千元。則絕無商量之餘地。該校負責人劉彥。說得口敝唇焦。而索欠代理人。棒子可不聽鼓詞。仍々惟錢是討。一時喧嘩騷嚷。辦公室秩序。爲之大亂幸而該校尙未開學。學生均散居各地。未致弄到全校驚慌混亂。現因此討租關係。開學已無期延期。魯蕩平不但不返校主持一切。而且廻避責任。仍在南京。大過其悠閒生活。嗣於二十七日。索租代理人。更進一步之要脅。公示通告。限四日內。交出欠租。否則即行接收房舍。當時空氣緊張。向所未有。是日劉彥憤魯之不即日歸校。亦聲明不負責任。値此千金一髮之際。幸董事長張繼在平。出名與各方面接洽。負責辦理此事。迄至本月三日。事實上交涉。似有端倪。空氣亦漸緩和。但魯仍在南京未返。所有交涉。皆張繼與袁良二人斡旋之力。惟解決房租問題仍不徹底。聞將陳欠二萬四千元。分四期清償。並須按期付租不悞。從此該校房租問題將益多事。尤有告者。在索欠最緊張之數日中。學生會舉行召集全體大會。當被警署阻止。緣以學生等。擬利用此時驅魯。有歡迎商震長校之說。但均被魯以間接抑制手段。懇求袁良指揮警察。彈壓未能實現。『人而無恥。胡不遄死』。魯之臉皮可謂厚之尤者。既無德無能。復障[illegible]賢路。我滿洲國民大同學。向稱衆多。刻聞母校聲價日傾於下。不知將何以挽救也。


## 實用日語完璧

◎飯河道雄先生著好評忽至八版

菊判洋頁裝五百九十八頁 定價 二圓二十錢 郵費 十六錢

内容之豐富:秩序之井然:用意之周到:以及取材之深切、不但初學者按此可以入門、即精通者亦可以此而借鏡、至於由簡入煩、由淺入深、無微不至、無精不到使學者既無煩怠生厭之心、而前後絕無倒車之弊、手此書者當知編者之苦心矣、此誠日語書中之完璧、人人必備之寶典也、

內容大要

全書裝成一大巨冊、共約六百頁、分爲七編、△第一編 曰豫習編、復分九章、此編專使學者熟悉日本字母之發音、列以漢英音對照△第二編 曰言語組織法標準編、更分九章二十課、此編撰可爲說話法之標準者、悉揭出之、△第三編 曰平假名編、使知常用文字体△第四編、曰問答法標準分爲九章、此編專撰可爲問答話法之標準者而揭出之、△第五編、曰會話篇、此篇實爲本書之主体分爲十三章九十一課、凡百之語言盡行網羅無遺△第六編 曰練習題譯解篇、此篇載第四篇以上諸課練習題之譯解、故本編與前諸編悉行對照、無庸師承自課自究、△第七編 曰單語篇、分三十門、日常必須之名辭悉皆提出、併載日本度量衡貨幣考之大要

◎此書情通日語之華人諸公、與精通華語之日人諸公悉心協同編成而校正嚴密務期無誤謬之處且語調流暢、毫無不快直譯之感、

發行處 大連市浪速町一三八番地 振替貯金口座大連五五五番 大阪屋號書店 支店·旅順·奉天·新京·京城



斯塔跳舞場

神嘗祭祝賀跳舞會

◎逢此佳日·宜有此舉◎

☆十七日

●一九三六年二月在德國開辦之萬國歐林比克

●運動會滿洲代表氷上選手十名出場該

●選手等皆在奉天居住於此謹祝福其啓程

對本日蒞場者五十人—奉贈

萬國歐林比克章

回効散

牙痛和頭疼病

效力迅速頗著盛名之回效散 雖神經痛患者服之亦奏效如神靈 來各處藥房咸暢銷異常

理論不如實驗 請一度試服之

本舖 東京大阪 森田製藥所

(全國藥房皆有代售)



京川跳舞研究所

浪速通東端 電話三三七四

規則書函索即寄

# 阿兵高喊白種人是時代蟊賊

阿比西尼亞基基格城電云、亞國兵士對白種人現已痛恨之極、有數萬軍隊開赴前線、記者在路旁觀看、彼等一面前進、一面高喊『白種人是時代的蟊賊』、喊聲與脚步聲相和成韻、且有一部份兵士擕槍、向記者嚇嚇、以爲記者即係白種人代表、阿軍參謀長聞及邊境之某村莊被完全炸燬、死傷無數婦孺之消息時、向記者諷刺而言曰、『彼等謂吾阿國人民爲野蠻人、』又因交通不便、外間消息來此甚慢且甚少、故阿國人大半尚不知國聯現在作何事、有時聞及國聯討論阻止意國攻阿、亦不能得其詳因之彼等對白種人之隔閡益甚、阿國人相信、意國公使離開阿京即爲意機將轟炸阿京之徵兆、阿京外僑現已大半撤退、駐阿意使文西曾請於離阿前覲見阿王、今日接復謂阿王不願晤之、

# 世界珍聞及其他

## 李石曾重葬母 豆腐博士榮顯鄉里

保定函云、曾以豆腐博士出名之中委李煜瀛、九日午十時在高陽邢家南莊祖塋安葬楊太夫人、特於七日晨四時由平奉移太夫人及其嫂姪靈柩三具、搭平漢路廿一次車附掛包車抵保、省府各廳處暨各機關領袖均到站迎敬、並搭素棚候祭、車抵站時、省府及公安局樂隊均奏哀樂致敬、旋將太夫人靈柩奉移於素棚內、各廳處暨當地各機關領袖代表等分別致祭、樂隊奏哀樂、氣象肅穆、祭後三柩即上靈車、於七時發引、入西門出南門運返高陽、當日可到、據李左右談、李俟九日太夫人安葬後即返京不多擱耽、

## 日本別開生面之美容保險

青春易逝、駐顏乏術、婦女愛美性成、毎慼焉憂之、頃閱日本保險月刊、載有田幾三郎孫辦美容保險事、生面別開、與美國之美容學校有異曲同工之妙、茲紀於后以博閱者之一粲、

▲創辦理由　婦女容貌之美醜確半由於天然、半由於人工、然亦有美女子因不善修飾而未能彰其美者、亦有醜女子一經裝綴而被人艷羨者、要之、胥屬暫時性質而已、欲求美艷容貌之不致消失、則科學人工尚矣、一九三三年九月、日本北海道函館市、振替貯一〇二番金口裝飾店主人田幾三郎、基於上述理由、試行創辦一種美容保險、以迎合新時代摩登男女之需要、因田幾三郎對於人工美容、有深刻之研究、故投保之男女、經其實施美容手術後、可絕對保險不發生變化、

▲保險金額　該公司之地址、即在金口店內之三層樓上、每年繳納日金二十五元、即可得一年美容之保險、另毎一個月予以手續費一元、則被保人於此一年內、無論何時、均可至該公司研究美容與美的裝飾問題、是以其地交際花、以及藝妓婦女等、無不譽爲絕妙之裝飾店、且以其價廉而效宏、故請求加入者頗衆、

▲保險賠款　依照公司定例、凡繳納保險金者、於此享受權利期內、設發生不美、或有損觀瞻時、該公司負賠償損失之責、惟保險者每日須至該公司受最嚴格的對於美容之糾正由田幾三郎在傍加以指摘、如眉毛描得太深太淺、衣服式樣顏料與膚色不稱、或面部撲粉不勻等、而飲食上則尤殷殷勸告、如咖啡不可狂飲、啤酒不可多喝、肉類不可多食、香煙不可多吸是、因此項食品、對於美容上均有極大之危險、倘不從勸告而致損害美容時、則公司不負賠償之責任、

▲修飾時間　該公司於試辦期間、對於各保險者、應每日至公司加以美容之糾正、其時間爲上午七時至九時、下午四時至六時、在此糾正修飾時間、非投保者均不得入內參觀、據已嘗試之某小姐云、『此保險公司、實則不過一種美容料理店耳、入其室內即覺芬芳撲鼻、如在化裝室中、畫眉塗粉、均由田幾三郎一一加以改飾、而田幾氏對於每一保險者、必盡其審慎指導之責、故一經彼之修飾、即覺自然多姿矣、』足見田幾氏對於美容上、確之有充分研究也、

▲保戶日多　自田幾三郎宣布試辦之日起、一時嘗試保險者頗不乏人、其間以少女爲最多、少婦次之、該埠著名交際花木村櫻子、須那曼女士等、亦多贊美加入、一般人謂田幾三郎創此保險、實因其美容之裝飾店生意不振、故不得不異想天開、以美容保險爲號召、既可藉以推銷店內之貨品、復能引起當地人之注意、誠一舉而二得、

## 如此奇疾 睡眠無節 哭樂失常

塞爾維亞國內、有名維利米爾的老者、原來是一個很滑稽的樂天派、三年前在耶蘇聖誕節那夜忽然大哭起來之後、一天到晚睡覺、除了人家給飯他吃飯之外、永久睡眠不醒、去年十月國王亞歷山大被刺、家人乘着老人吃飯的時候、把國王駕崩的話、講給他聽、那知他聽了之後、哭病復發、一邊哭一邊走到國王的墓所、計哭四日十二小時、然後回家即睡、這次醒來之後、行動照常、仍舊是個樂天派了、此種疾病、雖著名醫家、也不能回答出所以然來、

## 吳清源談談奕與道合紀

青年圍棋家吳清源、旅日數年、造詣愈深、彼邦推爲六段高手、近以體弱、返國休養、抵津後連日與舊時親友酬酢、曾赴前國務總理潘馨航宅中謁候、緣其髫齡時、已受知於潘氏也、潘語人云、吳清源神情藝勁、目前國內固已無對、而其識見卓越、修養之功亦與藝同進、吳嘗語人、謂圍棋至最高級段、彼此相差極微、縱努力求進步亦難獲顯著之境地、故有熟研孫子十三篇、藉以運用於棋者、此乃超乎棋藝之外、然尚在數術之中、未能合乎道也、必須神游道中、心超局外、使奕與道合、庶可無往不宜、余雖心識於是、然以年輕功淺又苦於人事繁多、殊難臻斯境也云云、記之、以告夫關心吳氏近況者（上圖吳氏）

## 劉曼卿女士孤身往返西藏省親紀

漢訊、劉曼卿女士、前曾奉中央特派、兩度赴藏、宣達德意及調查工作、最近劉女士復單身赴藏、外間知者甚尠、劉女士經過漢口時、曾晤及女飛行家林鵬俠女士、因同輪赴宜昌、換乘瀛車到成都、復經打箭爐入藏、沿途改裝、僅僱一工人、携其簡單行李、往返路程數萬里、不畏艱苦、聞劉女士此行、係因其外祖母喪事、其孝行尤爲可風、茲悉劉女士在藏事畢、現已返抵首都矣、

## 德菱公主重遊故都城 憑弔清宮垂淚懷舊主

北平函云、清季西太后之女官、德菱公主抵平後、特約二三故舊、及美國友人、往遊清故宮、入乾清門後、公主一一指示舊時往事、及至太后素日御政之殿、及偃遊寢宮、公主感慨無量、懷思故主、竟至垂淚、並舉出昔日公主手澤之陳迹、尤令人有山河依舊人事全非之感也、往返劉連、不忍遽別、視宮中之一草一木、皆戀戀懷舊、公主殆多情人也、旋經衆人解勸始於天夕時返寓云、（上圖爲公主抵平後攝影）

## 奇鐘 打破世界造鐘紀錄

德國有巧匠某、近製成一世界罕見之奇鐘、該鐘高凡二尺、鐘身以楠木爲之、式樣奇異、構結靈巧、製造費時達兩載又半、可謂破世界造鐘之紀錄、該鐘特異之點頗多、記之如左、該鐘能同時顯示十九國不同之時間、如柏林爲十二時、則巴黎爲何時、倫敦爲何時、紐約爲何時等、準確無誤、洵難能可貴也、又能顯示太陽之環球北半球之情形、一日一週、若何時太陽照至何地、何地太陽已殁、一目瞭然、鐘上有齊柏林大風船之模型一具、依日光之照射、作環球之飛行、毎值鐘點報時、由兩雄獅以吼聲出之、於子午二時除兩獅之吼聲外、復有四輪馬車一輛、於鐘前馳驅而過、鐘頂有鷹一、以鐵索鎖住之、索上書刻『凡爾賽和約』字樣、蓋以鷹暗示德國也、復有武士二人、持錘及鑿、於每秒針移動時、向鐵索敲擊、終日無已、爲暗示彼邦人士之心理、實無時不欲奮鬥自强、脫條約之束縛也、該鐘製造奇巧、觀者稱奇、堪與吾國北平古宮中之一奇鐘、東西比美、並傳千古也、

## 雲台山

雲台山（又名蒼梧山）原是海州山峯的總名、她不是一個獨立的山峯、所謂遊雲台山、不過指她最精彩的地方罷了、她的勝跡不止一處、最值得瀏覽的是、東磊、宿城、前頂、墟溝、這四處的位置、相隔很遠、所以自來遊雲台的人大都沒有偏遊四處、同時先去那兒、後去那兒、也沒有一定的路綫、我們這次的出發點是新浦、到前頂和墟溝去交通比較便利、所以就先登前頂了、

前頂距新縣約七八里、相傳爲舊東海縣治、現屬灌雲、距新浦約三十里新溝長途汽車直達（去年三四月便通車）、隴海車也在對面的山麓停駛（鹽場站）、不過我們爲了避免買票候車的麻煩、頭一晚間×君便叫好兩乘人力車、第二天早晨還不到五點鐘、忠實於自己的生活的車夫便來催請了、我們揉着惺忪的眼睛坐上了車、讓他拖上新墟大道、這時曉霧迷漫見不着路旁的景物、涼風拂面、身上微微感到寒意、然而一想到給公文尺牘生活壓倦了的我、能够呼吸這樣新鮮的空氣、而且名山美景快要吸進眼簾、心裏却又湧起無限的快樂、不久太陽漸漸露出笑臉、曉烟漸漸飛散、有名的鹽場、便東一塊、西一塊的擺在眼前了、有的鹽場已經參差的羅列着鹽堆、有的正在灌水、鹽伕們都赤脚露腿的在場里努力工作、或車水、或刮鹽（灌水後一二天、鹽質已經沉澱、放出一部分清水、其餘的讓牠蒸發、鹽伕們便在這時用木耙把鹽刮成許多小堆）、約莫八點鐘左右、到達了新縣、這是一座破舊的古城、街道狹隘、房屋矮小、實無足稱述、不過牠的位置是背靠山麓面對山峯、却也有幾分清幽氣象、我們只在這兒小歇會、便徒步走向目的地、踏着鄉村小徑、經過了大小兩個村落、沿途人家稀少、屋外大都圍繞着石墻、稍大的莊院還有砲樓巍立、據說先經過的那個村落名叫小村、後者名大村（原名大義村、又名兌村、）從前有個金獅先生、路過這兒、曾吟詠一詩『風掃纖雲月露痕、道旁石劍暗疑門、肩輿差比吳船穩、一路看山到兌村』這一帶的山峯固多、可是『肩輿』却沒有見着、也許給小車和洋車『否定』了、（未完）

## 三言兩語

外界的助力、在當時看來、似乎是一種幸福、但最終宅是一種禍患、因爲宅能阻止你上進、給予你以金錢的不是你的好朋友、能够督促你、鼓勵你去自依自助的、才是你的眞朋友、

○　○　○

## 美國新創辦之愛犬散步公司

最近美國泰晤時報上發現一則異想天開的廣告是新開『每天愛犬散步公司』、先是有奇米台利者、是某公寓的監督人、在公寓裡寄宿的婦女們、常要託他將自己的愛犬帶着一同出去散步、每天早晚、他竟成了愛犬散步的監護者了、因此他忽發奇想、開了這片空前的新公司、定章每日散步一次、月金五元、每日兩次每月八元三次十二元、星期日監護者休息、該公司創設以後、營業繁盛、出於意料、請了許多助手、每天陪着人家的愛犬出去散步、到現在已有一萬頭以上了、


# 國學名著第二期三十種預約

仿古字版圈句

# 諸子集成

本局第一期國學名著發行以來、風行海內、莫不以版本好、取價廉、交口稱譽。今本此旨繼續發行第二期國學名著、將周秦及漢魏六朝諸子之名著、精選三十種而成。舉凡儒、道、墨、名、法、兵各家之思想、蘊萃於此。

▼單本預約　一律照定價七扣・郵費每本各壹角四　樣本備索（廿五年二月底出書）

| 册 | 書名 | 定價 |
|---|---|---|
| 第一册（兩種合訂） | 論語正義、孟子正義 | 二元四角 |
| 第二册 | 荀子集解 | 八角 |
| 第三册（五種合訂） | 老子本義、老子注、莊子集解、莊子集釋、列子注 | 三元 |
| 第四册（兩種合訂） | 墨子閒詁、晏子春秋校注 | 二元 |
| 第五册（六種合訂） | 管子評傳、管子校正、商君評傳、商君書、愼子、韓非子集解 | 三元 |
| 第六册（四種合訂） | 孫子十家注、吳子、尹文子、呂氏春秋 | 二元四角 |
| 第七册（五種合訂） | 淮南子、新語、法言、論衡、申鑒 | 二元 |
| 第八册（五種合訂） | 鹽鐵論、潛夫論、抱朴子、世說新語、顏氏家訓 | 二元四角 |

全部八大册　定價洋十八元　在十月底前預定　半價九元再打七折　合國幣九圓五角

在十一月底前預定　半價九元再打八折　合國幣十壹圓　在十二月底前預定　半價九元再打九折　合國幣十二圓

瀋陽　大東書局　世界書局　鼓樓北



專治咳嗽痰喘葯

保肺露

四大特效

一、立止咳嗽功效迅速
二、化痰爲水容易排除
三、鎭靜氣喘老少咸宜
四、治療預防肺癆肺炎

苦於咳喘之人一試便知確有實效

發行所奉天大西邊門外　寶康藥行　本外各埠皆有代理



盛京時報山海關總支局通告

本報茲委任古治分社長謝岫山兼充灤縣分社長併委龐澤東爲灤縣城內派報處主任各地方如有訂閱本報招登廣告者就近接洽可也特此通告

灤縣分社社長　謝岫山　社址灤縣車站街
灤縣城內派報處主任　龐澤東　地址灤縣城內大街
山海關總支局啓



「固老德」電氣看板　絢爛廣告界之寵兒

固老德

特色
一●減省極度電量費耗
一●絕無危險●冷溫發光
一●有永久的耐力
一●無光色減退或變色

滿洲「固老德」電氣株式會社

本社　東京市芝區芝浦一丁目一番地

支店　奉天青葉町四二番地　電話4936番
大連市越後町三八番地　電話22346番
新京曙町二丁目四番地　電話5922番



# 瀋陽中國銀行

| | |
|---|---|
| 存款 | 定期　活期　其他存款　利息優厚手續簡捷 |
| 匯款 | 電匯票匯　信匯　國內外各埠均可通匯 |
| 放款 | 抵押放款貼現放款 |
| 其他業務 | 進出口押匯代理收付事項 |
| 電話 | 日　六二一七　六二一八　六二一九　滿　二〇三一　二〇三二　交易專用　日　二三五三　二一一七 |



# 奉天商工銀行緊要啓事

逕啓者案奉前奉天儲蓄會舊股票之換領奉天商工銀行股據敝行曾遵照財政部康德元年九月廿四日第三四五號訓令對於舊股票應減去原股款十分之七（即舊股十股折作新股三股）之辦法請將各股東之所有舊股股票繳還敝行換領股據一俟新股票印就再行函達換領限定在本年十月廿二日以前繳齊逾期既認爲其甘願失得新銀行股票之權利不再換發等因一案敝行業於本年一月十九日以商總字第七三號公函分別通知并在盛京大亞兩報公告在案茲者限期已迫誠恐距離較遠之股東不克如期繳還遭受損失起見特再延期半年（即限於康德三年四月廿二日以前）在此限期內無論如何務請貴股東將所有舊股票一律繳還俾便換發股據而利股票之整理倘再逾限期不繳敝行即認爲其甘願失得新銀行股票之權利不再換發矣除分別通知外合再登報公告即請查照速來行辦理爲荷

康德二年十月十日

地址奉天城內軍署街



名醫　王玉琪次良　李炳暘先生

診病時間上午八時起下午一時起

胃腸藥紅色造福

治心口疼胃疼腹脹大便燥結久嗜鴉片便秘尤爲效　大盒二元小盒一元

李氏小兒疳藥

主治食水脾虛疳積消瘦吐瀉腹脹一切疳病俱有效驗一袋四角一打三元六以上兩種名藥係李炳暘先生發明官准註冊經本堂電話三三三五一號

奉天大西邊門外　鴻育堂藥店



製品　鐵道車輛、鐵道路線附屬品及信號裝置、鐵橋鐵欄、鐵筋鐵屋豆油容器鍋爐類、

大店　連市沙河口臺山町

支店並分工廠　奉天西塔大街三町目（電話二二〇三番）

株式會社　大連機械製作所

要目　氣鋼、氣機、煙突、各種機械類設計製造裝設鑄鐵罐、鑄鋼、眞確鐵物、酸素瓦斯



治痔聖藥

北平　化痔土龍散　每半料三元　每料五元

特效藥材　痔膏　每盒一元　買一送一

主治　二十四種痔症如各種痔漏肛門破裂大便走血奇痛奇癢濃血潰流凡用此藥外擦膏痛止濃消不受困苦（外埠函購免收郵費）

總分所　奉天大西邊門外南二經路分所西十二緯路門牌二十六號　函索痔圖說明郵寄票三分即付

張三多堂啓

（代理處）奉天大西關大街大井沿路北美利時計表店　城內震泰報館



破天荒之聖藥・治療梅毒服用歐斯新益散

破天荒之梅毒聖藥

內服用新六〇六片

# 歐斯新益散

我社經多年之苦心研究、此次始創製一種內服用新六〇六片歐斯新益散、較注射用六〇六勝强百倍、萬試萬靈百發百中眞有藥到根除、其効如神之功、故到處俱得讚辭多蒙愛用又辱承斯界之博士權威者推獎、該藥之効果偉大、絕無副作用、顯非他種藥品所能及者已證所實驗報告、實爲本社之光榮、閣下今如試用一回、即知斯言之非謬也

特長
一、內服用歐斯新益散較注射用六〇六不痛而且効力偉大、
二、內服用歐斯新益散可以隨時隨處單自能服用且無危險、
三、小兒容易服用、
四、梅毒豫防、阿密巴赤痢、發疸等症、最有特効

包裝
二〇片　金一圓
五〇片　金二圓三十錢
一〇〇片　金四圓

各地有名藥店皆有出售

（奉送說明書）

發賣元　東京市日本橋區室町二丁目　萬有製藥株式會社

滿洲國代理店　大連市浪速町　日本實藥株式會社

可以完全治癒！

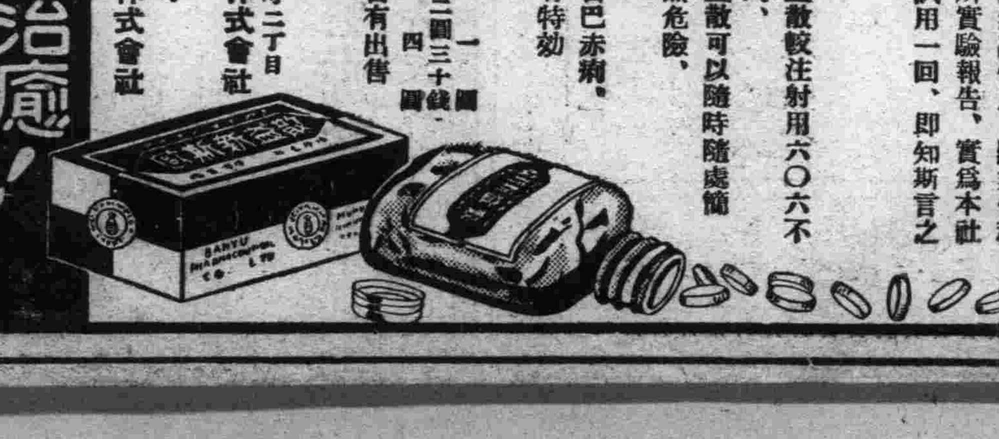

OSNEOSAN

# 新京特刊

韓雲階（印）

第一五七號

盛京時報新京支社　新京八島町三ノ三十三番　電話二五一七號


## 社會福音【上】

## 新京社聯 計劃事業

### 救濟、教化、歲暮

新京特別市社會事業聯合會近由該會主事劉蔭霖計劃康德二年度下半年及三年度全年施行事項，計分救濟事業及教化事業、歲暮事業等三種，擘劃多端、功益社會匪淺、茲覓誌如次、用爲一般貧苦同胞福音之預告、

**二年度下半年實施要項**

甲、救濟事業、

一、貧民收容所、查該所成立迄已十餘日、專事收容貧無依殘老婦孺及避難鄉農、至今住所貧民九十餘人、該所經費係朝陽寺廟產所生收入支付之、每月約需國幣貳百五六千圓之譜、原擬就該所改爲貧民救養工廠、祇以基金缺乏、未克實現、本期決告就淺近工作施以指導并添設教誨師、按日教誨、以資感化、教師李託萬國道德會議員充任之、

二、施粥施米、歷年本市內所設粥鍋、粥鍋、除南關施粥廠向經本會直接委託士紳經管本會監督、成績卓著、人所共見、其他慈善團體所設粥鍋、或領或食、辦法固殊、而給與手續漫無規定、名雖惠及寒苦、間容分利之機、或因經費關係不無水米度量較差之實、本期決由本會主催聯合各慈善團體盡量捐募欵米、擇要安設粥鍋、經營屬於團體、但須委由富於經驗者負責管理統制、責在本會、集散化整、免除界限鑒定領食手續、間可發給粮米、如此辦理、貧民沾實惠欵米又不虛糜、

三、流丐救護班、年來地方多故農村破產、避難農鄉扶挈臚集、流丐游乞、遍於街衢、號啼餐宿、情殊悲憫、雖有收容所之設、而亦未當盡知、本期定組救護班聯合各團體及鄰保委員等、分期舉行、分班救送、入所之後、則查其貧困情形及起因、酌量施以救助、藉免流亡載道之慘、又救濟貧之實、都市觀瞻、風化所繫、此爲目前之急務也、

四、施衣、本市赤貧分子、不獨饔餐不繼、抑亦鶉衣百結、施粥雖可果腹、無衣難禦寒威、施放棉衣及防寒物乃冬期最要救濟事業也、本期本會主催捐募、定期發放、其洋數另定之、

乙、教化事業

一、教化事業講演所本會爲救正人心、維持風化起見、本期在市內人烟稠密處所、設教化講演所、講師人選聘由萬國道德會講員中選充、講題由本會選定、以期教化事業向上社會事業發展、

二、矯風事業之運動、本期決開社會事業講演會一次、就中以鴉片之害爲主、以醒愚迷、而資警惕、

三、社會事業講習會、本會爲社會事業知識普及、藉謀民生福祉起見、會敦聘講師按期講授、每星期三日舉行一次、以六個月爲限、現經舉行數次參與聽講人員異常踴躍、再加以改善、收效必宏、

四、貧戶之調查、查救濟事業之施設、宜考察其生活情形斟酌緩急、爲需要之供應、作有適當之設施、則貧戶調查、爲當務之急、本期決委託各鄰保委員各團體嚴愼調查、如貧困起因、原來生活、學識程度、職業希望、各要點、以作救濟施設基準、

五、社會事業家相談會、本期爲融和一般社會家及團體間相互協助、藉增事業之進徑發展起見、特於每月終開催社會事業家相談會一次、以有益於社會事業之言論、作實施上之參考、集思廣益、亦社會事業上一大發展之途也、

六、社會事業團體之調查、本會於本期決由施行各團體業務上之視察、如會員數、役員數、組織經費事業之進行各點、以爲將來事業計畫上之參考藉資倡導、

丙、歲暮事業、

一、實行粥廠資金之募捐、本會向各商號、及慈善家勸募集金、及糧米、以充救濟、

二、冬衣資金本會向各社會團體開會、認輸之、以資施放、倘不足時、由本會製發之、

三、遊藝捐欵、本會爲嚴冬寒威及歲末歲始屋外勞働工作減少而貧苦者生活益爲窮迫之際、施以救護所需資金則定期舉行義務戲以資挹注、（未完）

## 「關於社會事業之學識」【下】

……社講會聘山口氏講演……

請大家最要注意的、就是近代人民、生活要以社會爲中心、以民族爲中心、隨文明進步、現在的各國、全是保守自己利益、佔便宜爲目的、好像有戰爭潮流、日本在一九三三年、對戰爭利器、很發達、並非兄弟希望有戰爭思想、因爲各國已近於這等地位了、大家不可不知道、對於工戰商兵戰、人不能不防備、並且國民思想、國家觀念、是要改進的日本有一位木野先生說過、人類在社會有可防範的爭鬪、如遇盜戰、或傳染病、種種危險、沒有國家保護、是不行的所以人民對於國家觀念、是很其要緊的、人要犧牲個人、謀公共的利益、舍己救人可憐同胞、尤爲要緊、聽說貴國、有鄰保委員會、這會有大進步、有大結果、敝人最佩服的、對於婦女問題、大半男子、利用婦女、採取男尊女卑的主義、有若大流弊、這是精神不振、學識不足的原因、大家要設法開發國民之知識、對婦女的理論、也想談談、恐怕影響大了今天先不說、兄弟歷辦社會事業、二十多年、因沒有法律援助、國民的援助、經了多少困難、但是不怕的、因爲有了目的、可以打破困難、辦理社會事業的對像、就是人類既然有貧有病、及種種關係、就發生了困難、兄弟以爲社會事業的人、和當差人、思想是不同的當差人們、只求草草了事、到月領了薪水、就算完事、辦社會事業的人、要須任勞任怨、有責任心才成、不要像差人、闊混薪水、便算達到目的地、貴國本唐虞孔孟王道建國、將來隆盛、未可限量的、兄弟敬祝國家前途進步、社會事業進步、望大家盡忠保國、並望和日本努力提攜、保持東亞和平、爲人民謀幸福、這是最大的希望、今日所談的話、沒有什麼意思、今日天氣又熱、兄弟敬祝、大家健康、

—完—

## 注重衞生

### 市舉行淸潔週間

＝十四日至十九日＝

新京特別市公署、爲喚起全市居民注重淸潔計、趁此天淸氣爽之際、由四日起、至十九日止、舉行淸潔週間、一方爲引起一般人之淸潔思想、一方借此機會、討論將來淸潔淸除辦法、以期全年淸潔、逐漸改良、而保持首都整個的淸潔之美觀、且藉此可以防止一切疫症之流行、誠可謂一舉而兩得之要重計劃也、在淸潔週內將由該署派員往各住戶澈底調查檢驗、茲將淸潔週內應遵守及注意之事項列左、

一、不要把穢物拋在街上
二、不要把髒水倒在街上
三、不要隨地便溺、
四、要將屋子內外、及自己門前打掃乾淨、
五、要趕緊依照市署規定樣式、修造廁所、

以上五項、爲市民極應遵守及注意者、至檢查順序、預定十四日檢查長通路警署管界、十五十六日、檢查大經路警署管界、十七日檢查四道街警署管界、十八日檢查新發屯警署管界、十九日檢查南關警署管界云、

又該署關於淸潔週間、對於市內住戶、各發給調查表一份凡屬住戶、均須按表塡載、以資考核、其內容如下、甲、調查事項、

一現在市街掃除狀況、以前的比數、
二、各戶掃除狀況、
三、塵芥箱有無、
四、便所需造、
五、下水道、
六、其他、

乙、希望事項

一、市民住戶應改革事項、
二、衞生隊應改革事項、
三、其他、

## 台灣大博覽會

### 市派商會員參觀

台灣於甲午前、在淸朝統治之下、本屬一貧瘠之荒島、國人視之如遺、未嘗注意及之、自甲午戰役後、割讓東鄰統治、經各任總督、建設開闢、迄今不過四十年、其產業之發展、工商之興盛、殊出人意料之外、以貧瘠困乏之地、一轉移間、一變而爲富庶文化之區、其以往發展之過程、大可資我新興滿洲國之借鑑、近者台灣總督府、爲介紹島中文化產業之情況於世界各國、以一百五萬圓之巨大經費、於十月十日至十一月底開一極大之博覽會、以是大連日滿實業協會、爲聯絡滿台實業界、及視察台灣實業發達之過程、且參觀博覽會計、近者組織台灣視察團、赴台灣各地、實地考察實業之狀況、以資取法、我新京特別市當局、以此項視察團體、於我國實業之發展上、實有特殊之價値、以故特由市商會選派張守範君、參加該團、赴台視察、聞不日即將出發云、

## 市署標賣馬糞

### 二百五十一坪

新京特別市公署衞生隊、因淸掃馬路所積之馬糞、爲量頗多、最近在衞生隊院內及太平街、中央銀行後三處、堆積已有二百五十一坪、於十六日在該署以投標法出賣云、

## 大同畢業生

### 臨別歡會

本京南嶺大同學院、康德元年度各省市縣選送來京就學之學生、已於本月畢業、定於十五日離校、各返原任、此次畢業學生二百餘人、成績特別優良、該學院院長及各科教官、爲臨行惜別計、於十二日下午一時在該院禮堂、舉行臨別聚餐會、首由院長致勉勵之詞、希望各生回任、努力職務、報効國家、次由各教官演說、希望各生、以在校時所得之知識學問、施諸國家社會、上報國家造就人才之德、下報長官殷殷求治之望云云、末由學生答詞云、一年以來、蒙院長及各位教師、諄諄教誨竭力指導、將來誓必以在校所得之教訓、施諸社會、以造成眞正之王道樂土、過去一年間坐沐春風、一旦勞燕分飛、不無依依惜別之意云云、最後由院發給各學生每人酒一瓶、飯盒各一個、師生全體聚餐一堂、餐畢、師生各演餘興、由善唱歌者登講台獨唱一曲、不拘皮簧唱歌、隨意演湊、五腔八調、極盡抑揚之致、末全體唱國歌、於掌聲雷動之下散會云、

## 老龜老鴇居一心

## 弄一女擺來擺去

### 可憐劉寶霞順水飄流

馬金山者、山東人、年二十八歲、數年前曾在本市平康里東寧街、開設金樂堂妓館、嗣以姑娘死亡歇業、乃與一劉譚氏者合夥、復營舊業、劉譚氏出國幣三百六十元、接得播任妓女劉寶霞一名、年二十二歲河北省武清縣人、自入該妓館後、馬某即視爲奇貨、屬欲將誘拐他去、終未得使、月前馬某乘劉譚氏外出之際、向劉寶霞巧言花語云、若隨吾同至安東、我二人共營妓業、汝作掌班、不較勝於處人攏下耶、一番言語、竟將劉寶霞誘惑動心乃於上月下旬、乘劉譚氏不備、二人相偕而逃、不料行至奉天攬軍屯、被警查獲、當將該二人連捕、經記問後、劉乃二人脫離關係、劉寶霞乃在奉天北市場重操神女生涯、馬某又返新京、及至家劉譚氏問其去向、馬某僞稱、當日早晨在洗臉之際、徒見妓女劉寶霞有潛逃之意、遂暗行尾追、至奉天會共返京、伊堅執不從云云、劉譚氏以其言語荒唐支離、遂派人至奉、將劉寶霞拐回、詳加拷問、始悉一切情形、劉譚氏乃親至長通路警察署告訴馬金山誘拐之罪、請求依法懲辦云、

## 合夥詐財

## 被人看破

### 劉某未損一錢

劉守昌、以販賣古物爲生、住本市軍用路張泮屯、門牌五十號、日前突來二人、一名鄭秀福、一係王姓、聲稱現充頭道溝警察署刑事、聞劉某現買入大批贓物、不由分說、即將劉某綁起、將帶到官裏去、劉以近來並未買貨、但以法繩加身、且俗云官法如爐、未免五內恐惶、適其同院住戶有南某者、聞訊進屋、願以魯仲蓮自居、劉首肯焉、遂代爲說項、令劉出國幣三十元了事、劉以金票三十元與劉、允翌日償還、交與鄭王二人持去、次日劉暗想南鄭等言語之間似係一黨、且無端被詐、心甚不甘、乃至附近警察署報告、當將南某逮捕、旋派警將鄭王二人亦拘獲到案、經訊問後、鄭王供認冒充刑事、與南某勾結威嚇詐財不諱云、

## 豈有此理

## 便衣檢查嫖客

## 搜去懷表鋼筆

### 原係冒充

有陳守貞、王文舉二人、日前晚十一時許、同赴市內新市場双合堂妓館冶遊、正在該堂院內妓女陸銀紅屋內茶叙、突有王銘山者、帶同日人一名、稱係日本憲兵隊便衣勤務、檢查妓館、當至銀紅屋內、陳王二人以既係檢查妓館之憲兵勤務、亦即任其自由搜查、結果該王銘山竟將陳守貞腰內懷表一只、萬年筆一支掏去、遂即同日人出屋揚長而去、陳王二人、以懷表萬年筆、均非違禁物品、而竟沒收、恐係冒充詐財之流、藉端撞騙、乃急赴附近警察所報告、並協同警察就近查拿、行至北市場永振胡同後、遂將該王銘山捕獲、經訊問、王供稱係大連人、年三十二歲、現住太平街門牌九十八號、以運送沙石爲業、因一時酒醉、始冒充憲兵便衣稽查、警所以案關刑事、當即送交法院、依法懲辦云、

## 拋卸鐵管

### 殃成人命

本市興安大街安民路、志岐組工人韓夢洲、現年三十一歲於日前同該組工友曹某、於上午十一時許、在大經路六番地附近、正在挖掘地溝之際、突有長安汽車工人、於車上拋鐵管、因拋棄用力過猛、且管係圓形、竟滾於韓某之腿上、當時折斷、急舁滿鐵病院、未幾因傷勢甚重、血出過多、竟殞命云、

## 滿洲國假節日考【七】

(五)龍擡頭

二月二日、爲司雨龍神冬蟄初醒之期、稱爲龍擡頭日、家家以一陽來復、春光晴明、均食春餅、以表祝意、婦女間、恐是日誤傷龍睛、多不用針男子多於是日理髮、俗謂之剃頭、

(六)臘八

十二月八日、用雜粮爲粥以食之、稱謂臘八粥、或五味粥相傳謂佛曾於此日出家、亦作[illegible]謂、人民持大鍋於宮廷中、携帶田間出產、來此煮食、以酬五穀之豐稔也、并藉此祓寒免災、農家或於是日禱告、滅除害蟲稼穡、

(七)祭竈

十二月二十三日、俗爲灶王誕、即灶王升天之日、是日俗名又謂小年、此日夜裏、預備購安街市臨時所賣之灶、糖、然後焚香燃燭、供俸灶王、用[illegible]以火焚之、祝之曰『灶王爺、本姓張、騎着馬、跨着槍、上西天、見玉皇、好話多說、歹話少說』与灶王爺、今年走、明年五穀雜糧多帶些來』然後將灶糖黏於灶門之上、以黏其口所以備其上天時奏諸不吉之語也、

(八)娘娘廟會

每年率多於陰歷四月十八日舉辦之、爲我國民衆關信仰上之最大行事、倍極隆重、稱爲廟會、城鄉都市、所在皆有、供俸者、爲大聖母、或天后聖母、此外或有三箇並立、稱爲三體神者、中央爲子孫娘娘、左爲眼光娘娘、右爲財福娘娘均爲一般民衆所最信仰者也滿[illegible]

凡標榜國家及共國體於世界用國旗、爲其表識、若一家有一家之徽章、一族有一族之標幟表、一國亦必有一國之表徵所謂爲國家表識之國旗、於其代表國家、標識國籍、發揚國權之上、極爲必要者也、

觀夫歐洲之歷史、往昔封建割據時代有家徽及族旗、後諸族合同、遒產生統括多數族旗之大旗、始有將軍之旗、再而成帝王之旗、終爲國旗、國旗之生也、於十字軍可見其動機迨及西歷十七八世紀、此代表此種之國旗隨歐洲諸國之海權競爭激烈而更爲必要、故航行海外之船艦、常懸之於船頭艦首、俾一見其所隷屬之國家與外國識別、在國際關係複[illegible]且多端之現代、有駐外之大公使館、領事館處理各該國之涉外政務、保護人民、該處必高揭自國之國旗、代表其帝國、

中國古代雖無國旗之稱、然已有旗幟、旗爲所謂旗、用於亭、市、樓門之表徵、有『山村水廓酒旗風』等之句、如所謂旗、旟、旂、旒、或旛、旂旆、旆、均爲旗之一種、其形狀不一、平方、長方、三角及類似帶者、亦有以『羽毛』或『總』飾之、使其外觀極盡威嚴美麗之能事、如旄旄、旗、旗旛等、槪用之於軍旅、詩云『了了干旌、了了干旄、了了干旂』即此之謂也、

旗之沿革、若溯及古代、則黃帝建旗、旗、旂、旗、制、以別尊卑之等級、天子之旗高九仞、諸侯七仞、大夫五仞、士人三仞、又則禮含文嘉中云天子之旗、九仞十二旒、曳及地、諸侯七仞九旒、齊及軫(車床之横木)卿大夫五仞七旒、垂及較(車上之横木)、士三仞五旒、比肩、旗被用之於軍旅、多施以彩色、或繪爲獸等畫圖、以壯其軍容、夏后氏尚黑、殷人尚白、周人尚紅、又秦以水德爲王、漢以火德爲王、歷代建國、均以一色定其服制典章、別其旗幟、滿淸入國以前定旗制、以黃、白、藍、紅爲正旗、分各正色爲八旗、

(未完)


**特售廉價**

新京 亨達利鐘表眼鏡行

鄙行新築落成　自國曆十月五日起　大賤賣三十天

紀念品六種

新長最小女式手表　每個國幣十四元五角
火車鋼殼懷表　每個國幣壹元八角
几型瑞士製鋼表　每個國幣十二元八角
玻璃美術抬鐘　每個國幣參元
軟脚架眞水晶　每副國幣壹元五角
軟脚架克羅克司　每副國幣貳元五角

日自動電話一四二八號

**公茂號日夜照像支店**

逕啓者敝號爲便利顧客起見特在商埠地亨達利鐘表行二層樓開設日夜照像館　刻已裝飾完備　定本月國曆十月十一日正式開幕　各界恐有未知先行露佈

總號頭道溝三笠町　新京　大馬路四馬路口



**歡迎參觀聽試**

本行代理各牌精美原音戲匣每個由十五元起碼大小各式無線電由廿四元起碼唱片每張由三毛起碼隨時常到新片如高亭、蓓開、長城、新月、百代、勝利、實利、崑崙、東洋兒童唱片等、音樂、歌舞、戲曲、影戲、各片俱全、

新京六馬路　福華西藥商行啓　電話二三二七

◎批發西藥器械衞生藥品俱全◎



**秋林洋行**

食料罐頭雜貨部　特製新鮮物品以供提倡

**秋林行洋製茶部**

本公司最新式設備製茶工廠專製上等諸品名茶

**秋林洋行（戕次克）**

本公司增設立一大範圍釀酒工廠所製俄國名酒『戕次克』

**秋林洋行製造火腿罐腸類**

本公司出品之火腿罐腸等類特別有益於衞生今已銷達全滿洲國中味美價廉零售批發工廠設在寬城地位最淸潔

世界出名　罐詰類
俄國出產　大馬哈魚
法國出名　白蘭地威　四凱紅
白葡萄酒　無不俱全

日本橋通十七番地　電話五三〇二番　秋林洋行新京分行



**止嗽理肺丸**

此藥爲世傳秘方效驗如神歷經奉天市政公署警察署化驗註冊認爲有效允許專售久經病者稱贊遠近馳名今爲濟世利人起見揀選良材虔心製煉定價低廉凡買二盒者加送一盒以救貧寒凡有下列各症者請來購用便知余言之不謬也

**主治各症**

肺氣虛損　肺勞肺痿　痰嗽乾嗽　聲音低啞　午後發燒　心神慌跳　感冒風寒　遇寒復發　小兒咳嗽　一劑見效　養肺理氣　均能治愈

哮喘咳嗽　肺氣腫脹　咯血吐血　口乾喉痛　自汗盜汗　氣力衰弱　咳嗽不止　老年咳嗽　婦女咳嗽　多年重症　化痰止嗽　依法服用

肺寒肺熱　氣管發炎　呼吸困難　日輕夜重　夜不安眠　飲食無味　舊根未除　青年咳嗽　新發輕症　數劑去根　一切肺症　奇功立見

▲定價每盒三角▼　▲買二盒贈一盒▼

代售處　奉天震泰報館、奉天大南關大德祥、奉天大東門新菜市全盛東、奉天小東關東成魁、奉天永安堡向陽居、新京新華大藥房、新京福華西藥行、新京頭道溝裕和利藥店、新京四馬路新華春、總批發處奉天大南關東小什字街華爐胡同一〇四



**特別啓事**

本行開幕以來多蒙醫藥界格外惠顧以致營業蒸蒸日上敝行特在三馬路分號仍用中央大藥房舊址加添新記兩字關於中央藥行以前一切事項概與敝行無涉現已修理就緒定於九月廿六日開幕爲求賜顧之雅意特由東西各國運到大批藥品器械應有盡有貨價格外從廉開創首都藥界之新記錄務望醫藥界諸彥倍舊源源光顧無任感盼

新京南大街　新華大藥房謹啓



**購細毛皮貨諸君注意**

本號爲應新都士紳需要而由北平分此特備上等海龍貂獺銀狐等細柔皮張以及各國時髦特產毛皮無不俱全新開幕爲歡迎主顧起見格外大減價犧牲血本以酬惠顧雅意備有大宗貨品歡迎參觀謹請

地址　新京富士町一目丁

本店北平東珠市口支店奉天千代田通十番地　天增合謹啓



**愛新覺羅氏修譜啓事**

敬啓者本族人氏依每十年一次加修宗譜之舊例成立愛新覺羅氏修譜處加以修整以便有免致婚嫁倫理之紊亂凡吾宗人氏均希於本年末以前向本處索表塡報以便列入譜冊倘有明眞相者祈向各地就近通訊處詢明爲荷　奉天小南關維城學校內愛新覺羅氏修譜處

各地通訊處哈埠南崗花園街二十二號艾撤華處　吉林西大街六十一號玉耕九處　新京路永長路十二號裕振[illegible]處


175

# 最進步的頭痛立愈新藥

## 腦欣 ノーシン NORSHIN

商牌帽標

定價 四包入二十錢 七包入三十錢 十三包入五十錢 廿八包入一圓

(醫學博士森田資孝先生賛許)止痛特效妙不可言的、現代理想尖端化的頭痛藥、不但立愈頭痛、且更進一步、乃有恢復腦筋疲勞的殊功、清快頭腦眩暈的偉效、故能贊許爲最大進步的頭痛藥、因本此目的創製、(腦欣)、即可稱之爲現代唯一神品頭痛藥、且列特效各欵、敢斷言藥到病除也、

### (腦欣)的特長

▲頭腦疼痛非常難忍時
▲頭目眩暈朦朧神昏時
▲讀書過度精神疲倦時
▲惡醉及宿酒未醒時

以上宜速服(腦欣)能立時止痛使頭腦頓見淸爽較服藥前倍覺愉快能照常辦事用功其偉效令人不可思議

主治
△偏正頭痛 △頭沈神昏
△頭迷眼花 △腦筋疲乏
△精神憂鬱 △面神經痛
△宿酒惡醉 △暈船暈車

各地著名藥房均有代售

大日本名古屋市東區京町一 荒川長太郎合名會社處製

新京永樂町三丁目 滿洲國總批發 新京藥品株式會社



海陸運輸・用載重汽車搬運辦理粗重物品・承辦搬家

## (井) 井本運送店

奉天宮嶋町十六番地 電話二七八一、二六三八番

支店 新京祝町二丁目二十番地 電話三八四三番



天下一品

(萬)

## 萬字老牌醬油

日本國之一年間醬油釀造額四百萬石本工場是日本最大工場釀造最優醬油本工場一年間醬油釀造額六拾萬石

資本金參千萬圓 野田醬油株式會社奉天出張所 奉天宇治町六番地 電話二六九七番



# Neo Spasmin

嗎啡、鴉片、海洛因中毒治療新葯

## 新須巴壽民

朝鮮京畿道麻藥類中毒者治療所 醫學博士 金銓植先生實驗推獎

朝鮮平安南道麻藥類中毒者治療所 囑託醫 黃尙模先生實驗採用推獎

朝鮮黃海道麻藥類中毒者治療所 囑託醫 元大觀先生實驗推獎

本品爲弊社研究所、甚多年研究之結果及實驗成績而創製成之新藥、爲有强力止痛鎭靜作用Phenanthren核屬之特種誘導体、鹽酸鹽之主成分所創作之物也、故奏効確實發現迅速、且有不良之副作用與習慣性均無之特點斯誠可謂麻藥脫除治療劑及代用劑之最合理想的新製劑也。

(適應症)
1. 脫除治療劑適應症 嗎啡、鴉片、海洛因中毒等
2. 止痛鎭靜適應症 胃痙攣、諸痛痛、蟲樣突起炎之疼痛、神經痛、頭痛等

(包裝)注射液 一・一cc十管 一五瓦裝一瓶 一・一cc五十管 二五瓦裝一瓶 一・一cc百管 五〇瓦裝一瓶

製造總發售處 陽光堂製藥合資會社 朝鮮京城本町二丁目



●青島上海行(上午十一時開)
▲青島丸 十月十八日
▲大連丸 十月二十日
●天津行
▲長平丸 十月十六日
▲天津丸 十月十八日
●基隆高雄行
▲山西丸 十月十八日
●新潟伏木敦賀行
▲河南丸 十一月一日
●開往龍口
▲龍平丸 十月十七日
●北鮮行
▲遼河丸 十月廿七日
●開往葫蘆島
▲濟通丸 十月十七日

大連汽船株式會社

芝罘威海衛淸津雄基船票發售處
日本國際觀光局奉天分局 日電三九一四 二八六三
大和旅館出張所(日電四六一一)
全城內分所(日電三五〇三)
哈爾濱新京各地日本觀光局



阿波共同汽船大連出帆

●開往芝罘威海衛青島
▲十六共同丸 月 日
●開往天津
▲長山丸 十月二十日
●開往仁川鎭南浦
▲長山丸 十月廿六日
●開往芝罘
▲十六共同丸 十月十七日

大連市山縣通 電話五〇〇一 六九九一
阿波共同汽船會社 大連支店



大阪商船大連出帆

●往開門司神戶大阪(上午十時開)
▲貝加爾丸 十月十七日
▲烏蘇里丸 十月十九日
▲亞米利加丸 十月二十日
▲吉林丸 十月廿一日
●開往天津
▲日東丸 十月廿四日
●基隆高雄
▲中華丸 十月二十日
●開往橫濱
▲朝態丸 十月廿一日
▲日東丸 十月廿九日

船票發售處 滿鐵沿線各站及各埠日本國際觀光局
車船連運票(往復票火車減二成輪船減一成)通用期限兩個月大連門司神戶間船票價往復票價減二成通用期限三個月
▲專屬貨物代辦處 各地國際運輸株式會社

大阪商船株式會社 大連支店 奉天事務所 奉天浪速通二六



惠通行出帆

●開往芝威仁
▲利通號 十月二十日
●開往青島
▲神愛號 月 日
●開往門司宇品今治尾道
▲照國號 十月三十日
●開往安東
▲福神號 十月十八日
●開往芝罘
▲昌平號 十月十七日

電話一一八・三八五二 惠通行



固春秘藥 靑春之泉

茂坤先生之公子

## 由痛苦之胃病患者 一變而爲壯强喜樂之小孩

此乃原籍福建厦門現寓暹羅暹京越𧻓街八百十三號茂坤君所述其公子也而扶助其子由疾病而到康健之橋梁則如茂坤君謝函所言又係那味美性和效大小孩胃腸疾病專藥嬰孩自己藥片也茲將茂坤君來函照錄於次

『小兒現年十一個月前患胃疾瘦弱面黃甚爲痛苦遍投各藥無效後由友人介紹試投嬰孩自己藥片不久胃疾霍然此孩自是發育良佳現甚壯强喜樂也』

嬰孩自己藥片統治嬰孩食積便秘腹痛發熱泄瀉嘔吐傷風痰厥蛔蟲出牙痛楚或其他胃腸各疾功效迅速可靠請卽購備一瓶于家中可也 各藥房皆有出售或逕向七六號三五四五一號韋廉士醫生藥局購備每瓶大洋角行轉上海洋記角郵力在內 一切信件可由滙天丁海和西江元康士醫生藥局寄路

# 一切皮膚病之外用常備藥

## 愛膚膏

疼痛搔癢立刻止住

素以効能卓越而著名之愛膚膏殺菌力强大毫無刺激痛癢立止擦數回立奏卓効故有皮膚病者須從速治療請購良藥愛膚膏一試此藥專治頑癬脚氣足爛陰囊癬金錢癬牛皮癬疹癬鵝掌風濕疹凍瘡火傷創傷擦傷胼胝(生鷄眼)陰毛虱毒蟲咬傷靴傷酒刺粉刺面皰雀斑汗疹丹毒潰瘍陰部潰瘍口瘡耳瘡頭瘡糟鼻子鼻瘡痔瘡此外皮膚諸病一搽立好効驗如神世之患皮膚病者請一試以知敝舖言之不謬矣

藥價 大盒金票一圓 中盒金票五十錢 小盒金票十三錢 試用盒金十二錢

總批發處 大阪市東區淸水谷西之町 振替大阪三四五 順和公司

大連市山縣通一丁目振替大連三七六五電話六七六五 順和公司支店

代售處
奉天四平街 大德生大藥房 新京北門外 中西大藥房 營口西大廟 義興成金記 天津估衣街 葆記公司 北平大柵欄 華美大藥房
奉天鐘樓南 中西大藥房 新京北門裡 興亞大藥房 吉林糧米行 五洲大藥房 普蘭店平安街 德順藥房 北平大柵欄 老德記藥房
奉天鐘樓南 歐美大藥房 遼陽什字街 天錘成 瓦房店新市街 德記大藥房 金州城裏 德記藥棧 北平前門外 中美大藥房
奉天鐘樓南 永年大藥房 營口二道街 中西大藥房 大連市監部通 華泰大藥房 西崗子平安街 廣生堂 天津日租界 回春大藥房
安東中興街 東증增遠 營口魚市街 五洲大藥房 大連市奥町 華西大藥房 海城城裏 華西大藥房
鐵嶺鼓樓西 平記大藥房 營口永世街 興亞大藥房 西崗子永樂街 德記西棧 鳳凰城南街 中西大藥房
▽其他各埠大藥房均有代售



# 亨得利鐘表眼鏡行

歐美鐘表 光學眼鏡
電刻夾銀 盾夾銀屏
風景 紀念杯
品質精良 式樣摩登

奉天 城內大西門裡中街

## 社會小說　財色婚姻（五〇四）

（儒丐著）

### 三十、全書的總結

她的話。雖然閃閃爍爍。並沒說出所以然來。七小姐的娠孕。已然不保。那是在意中的了。所以澤民夫人聽她這樣說時。腦門上不覺轆的一下。好象有個什麽黑大之物壓了下來似的。極忙定定神。遂向林太太問說。

『您說的話。我不大明白。是什麽岔兒呢。難道說令愛的娠孕。有了什麽變故不成？』

『那還用說？小產了！若不死逼着教她給金珠去入殮。能有這個事嗎。』

林太太這樣說着。鴨子嘴、一拖瞜、怒嗔嗔的坐在一把椅子上。把責任便輕輕的完全推在澤民夫人身上了。澤民夫人見說。又氣又惱。忙道。

『您這話可太離奇了。難道那樣的重喪。令愛就不應當到塲嗎。這又跟她的娠孕有什麽關係呢。再說當日她連屋子都沒進。這是大家全都看見的。誰也沒爲難她呀。怎麽您會說出這樣沒有常識的話來？』

『我沒入過大學。什麽有常識沒常識的。我不懂。我就知道人家陳老太太經的多、見的廣。果然就應了人家的話！』

『老媽媽大全上的話。都是迷信。信那個還有完啦。』

『您可別那麽說。常言道得好。信則有。不信者無。現在她掉了呢。』

『我記得您說過。是別碰棺材。她也沒碰呵。現在又說見了棺材都得掉。那末將來的孕婦。爽得連棺材二字都別聽了。這樣的見識。除了三家村的愚婦人。或者還有。豈是我們出得口的。據我想。其中或有別情吧！』

林太太聽到別情二字。跳起來了。擰着眉。立着眼。向澤民夫人叮問說。

『您說什麽？別情？難道說是我們打掉的？那你得給我証據！拿証據來！』

### 步紫蘭君秋閨詞原玉（欒永義）

淒風冷雨度連宵。室邇人遙念未消。偏巧來鴻傳喜信。識郎歸日是明朝。

廢餐忘寢帶圍寬。瘦骨難當霜月寒。忽夢昨宵郎至也。道儂弱體太難看。

關山萬里隔邊城。去歲今朝郎正行。別後叮嚀須記取。莫忘癡意恨平生。

金風吹透翠屛屏。斷續寒蛩噪不停。如此秋風如此夜。愁看天空女牛星。

深宵露冷月臨除。怕聽哀鳴雁過初。何處寒砧驚妾夢。披衣忙寫數行書。

登樓幾度倚欄干。人去惟嗟玉帳寒。慵整蛾眉羞淡抹。無人提筆菱花看。

## 茫茫人海

### 微痛（露夫）

小齊的佳期——結婚禮。現在算是完成了！我從五六十里遠。風雨瀟瀟中去祝賀。具有百二十分的懽欣和勇氣。看見他們小倆口。成對成雙。志合調同。使我不住的叫絕。委實是一對新世紀的新婦夫。他們的結合。不是盲目的。胡亂的是自主的。高潔的。不但我。就是任何人。也說好。好極了！在我接觸的親戚。朋友。同學中。現在是數他們幸福。快活。算是增了兩性間的光輝。他們的結合。我實在贊成。實在高興。他們自己更不用說了！

他們的小屋子。點綴得滿目琳瑯。錦繡滿牆。看來比高樓大厦。還是可愛。充滿了喜氣甚至棹。椅。瓶。…都顯出了笑容！

這個朋友給送祝詞。那個作賀詩。畫畫。寫字。太多了！還有從幾百里外寄來的。比那値錢的綢啦。緞啦的帳子。還有些燦爛！可愛。可貴。我是他的知己還是同好同學。當然也寫了一首歪調粗野的詩。懸在他們的屋子。把我樂的馬不停蹄。閉不上嘴。東西的張羅。似乎醉了的樣子！這是當時的情形。

但負載轉人使命的鐵路。把我轉回來了。不由得想起來自己的往事。『我結婚時候怎麽毫無興味呢？』在肚子裡念了一句。打了一個寒戰。唉了一聲。幸福算是沒了！

『上帝或者生我就爲的是給人家祝賀？專去看人家幸福？作人類中的配角？』自己不住的疑問。於是不能不從心靈深處。掀起一點微痛！

### 忠言　要無煩惱要無愁（恨吾）

現在社會裡的人。不問那種階級。談起話來。都是異常煩悶。十分苦惱。被『衣食住行』幾個字。支配的疲於奔命。青年不必論。就是老年人。也是如此。怎麽好呢。把下面前人所說的話。讀一讀。也許好的多吧？

要無煩惱要無愁。本分隨緣莫强求。無益語言休着口。不干己事少當頭。人間富貴花間露。紙上功名水上鷗。勘破世情天理處。人生何處苦營謀。

萬事由天莫强求。何須苦苦用機謀。飽三餐飯常知足。得一帆風便可收。生事事生何日了。害人人害幾時休。寃家宜解不宜結。各自回頭看後頭。

獨對青山一舉觴。醒來歌舞醉來狂。黃金不是千年業。紅日能消兩鬢霜。身後碑銘自空好。眼前傀儡爲誰忙。得着生意誰時過。光景無多易散場。

有有無無且耐煩。勞勞碌碌幾時閑。人心曲曲彎彎水。世事重重疊疊山。古古今今多改變。貧貧富富多循環。將將就就隨時過。苦苦甜甜命一般。

慮少夢自少。言稀過亦稀。簾垂知日永。院靜覺風微。但見花開落。不聞人是非。何須尋洞府。度世也應遲。

身安茅屋穩。性定菜根香。世事靜方見。人情淡始長。

南來北往走西東。看得浮生總是空。天也空。地也空。人生杳杳在其中。日也空。月也空。來來往往有何功。田也空。地也空。換了多少主人翁。金也空。銀也空。死後何曾在手中。妻也空子也空黃泉路上不相逢。大藏經中空

## 別錄　影業發展的原因（運禮）

在都市裏的人家。是非常稠密的。生活的情況。當然是充足的。人們當着星期放假。休息的日子。在個人的心裡方面。要尋一些暢適的娛樂。或者。想要恢復疲勞。這是專對一般者談。今就處在都市生活高上地位的人說吧。他們的娛樂。就像戲園子啦。茶社的女大鼓啦。漸進的。談到電影院了。影業的發起。是在二十世紀以前。歐洲各國。因爲他們的科學知識充分。所以影戲就露出在世界了。影戲的初步。攝影和演技。是粗糙的。後來人心的研究。影戲也就稍有改進的樣子。當歐洲的影業箭入亞洲。各國一般學者。都以爲奇怪。經有科學知識的領略。於是。也就將這方法學來。集合資本家。創造影業公司。初立的時候。一切的設備。何等的困難。我們知道的。就是中國的明星公司。當中國有了電影。在歐洲銀幕的娛樂早已倡興各地了。中國影業一直到現在。有了幾十年的歷史。影業的進步。發展得很快。現在的資本家。又立好多的影業公司。明星公司。不用說了。那是早有的。像近年來。新創立的吧。聯華啦。天一啦。電通啦。在這幾個公司。沒立的時候。中國的小說家。那有編劇的人。不過依着老戲本表演。誰不曉得火燒紅蓮寺。……這一類模樣的電影。那像今時。現代小說家的多。攝製漁光曲。大陸逃亡。滿江紅。重歸。……眞是無窮的多。說不了的記。有的警惕人。有的使人快樂。驚天動地。令人魂魄蕩游。使人眼界放大。這不也是影業的功嗎。就像那男性演員。韓蘭根。談瑛。鄭小秋。余光。高占非。……又如女性。已故的鈴玉。王人美。胡蝶。陳玉梅。袁美雲。……他們的演技。都很驚人。在銀幕上。爭得多少美名。給他的生活上結了多少的快樂。他們借了文人筆下。把離合悲歡。表現在銀幕。是何等的偉大。於是。人們的良好娛樂。就享受着了。在開映的那時。好多的人。都誠心盼望着。鼓掌歡迎着。要他們快來啊。電影院裡。塲塲滿滿的人。影業一定是達到優美的地步了。因此影業的前途。想更能發展吧。

一九三五。十。十三。於奉市。

### 悼璞玉（雨然）

風雨滿城。重陽節過。一年容易。轉眼又物老秋殘。天上征雁啾啾。聲音時常的吹入耳鼓。庭中落葉紛紛。飄零不斷的呈現目前。在這淒涼景象之中。也祇好與二三同志。促膝談心。略慰異鄉客的孤寂。昨日下班後。與王子雨耕。相對敲棋。正在鈎心鬥角勝負不分的時候。忽得富君璞玉的噩耗。一塲秣馬勵兵的勇氣。至此已霧散雲消了。回想富君來廠。已經供職三年。對於廠方。奉公守法。對於同事。愛衆親仁。他那一種奮鬥的精神。偉大的抱負。可親的面孔。實在令人欽佩。令人惋惜。令人惦念。而今呢。以二十二歲的青年。竟作黃泉路上的新鬼。陽世間的抱負。音容。而今安在呢。從此一杯黃土。長伴萋萋的青草。蕭蕭的白楊了。咳！富貴榮華。不過一場大夢。妻財子祿。無非轉眼成空。那能長生不老。永存人世呢。當富君接三之日。廠裡同人。多半前往。嗚然爲文以祭之。遂於忙裡偷閑。草成一篇。略當伯牙之哭。工拙實非所計。文曰。維。康德二年。歲次乙亥。國曆十月九日。同人等謹以香楮酒醴之儀。致祭於富君璞玉之靈前。泣而言曰。嗚呼老成凋謝。慨上壽之難期。大雅云亡。嗟英靈之不在。痛深折柳。少高山流水之交。誼切同寅。增一夕千秋之感。風雲不測。人事靡常。噩耗傳來。能不同深悲悼者乎。溯自充差紗廠。已逾三年。臥病就醫。倏經四月。青雲之志。未遂於人間。白玉之樓。已成夫天上。從此無情黃土。終古長埋。有限青春。於今短命。桐棺幾寸。渺隔雲天。血淚雙行。悲衷無旣。謹具薄儀。哭奠靈前。魂兮有知。來格來嘗。嗚呼哀哉伏維尙饗。二〇十一。脫稿於紗廠宿舍

## 名勝錄　之江一角（劉軼）

蘭溪之城。抱二小山。皆不甚可觀。有亭翼然而小。隔江一山橫出。扼蘭溪金華龍游三江之衝。曰橫山。雖不甚高。頗擅形勝。呼棹往亂流而渡。水勢三面環攻。湍急甚。中流水色黝碧。近灘處澄泓如鏡。日光穿射。七色交輝。時或微颸吹過水面化爲魚鱗片片。炫爍不可辨狀。舟及淺岸。水輒逆舟不得前。舟子入水以一手推之。去如激矢。亦大可觀也。山半農塲松圃。一望皆是。登其顚。候風之塔巍然植立。僧舍三楹。亦有蕭寥意。念能一宿。必不亞松寥陳跡。惜浮生無奇趣可尋。不獲起樊榭與共語耳。立寺門前回望蘭溪首尾盡入目中。一掌可掬。入寺。索飯不得。倚茗疲臥少選欠伸起。計機芋或未熟也。夜就西關。逐夜航以東八時起碇。人語喧雜然無序。艙凡二層。上下交征如鴿房中虛行人。復坐滿無間隙。未幾。淡巴菰交噴如雲霧。汗臭蒸發。咻咻襲人。中夜。嗽聲大作。沸唾狼藉。變色欲嘔。偶啓舷牖。俾引江風。輒被阻。雪明居上格。酣臥不動。余就上床。被擾無復人狀。既而倦極小休。旅夢未安忽有物壓腹上如泰山。氣垂窒。大驚急起。蓋羊裘之客。攻其無備。縱身入衾。足加帝腹矣。大呼北軍。無應者。彷徨無計。聞雪明夢中甜語曰。『嚴州到未？』起窺之。睡態惺忪。七嬰無驚。大是奇事。既達東關。始推衾起曰。『昨夢如何？』具告之。笑曰。『此正所謂深入民間去也！』嚴關地瀕江岸。蕭索特甚。雞豚雜沓。石子街尤嶇硐不平求市不得。就茶寮盥洗。進沸卵數枚。買棹浮江而下。舟人爲士著。自言役之江幾四十年。兩岸名蹟。落落如數家珍。出土釀爲壽。命子婦作羹下酒。謂此間有青蟹。味特佳惜價重難得。復爲客述之江掌故。謂釣台旁有嚴村。居民皆子陵嫡系。多務農。釣台實無足觀。七里灘聲。則差強人意耳。聞之失喜。雪明竟浮一大白。起看子婦治饌菰葉蒸肉糜一。蒸豚一。蕹菜一。落花生一。頗潔備。再致以調鷄卵入火。數轉即起。大笑曰。『客何好？儂家未之前見也。』雪明失聲歎曰。『快哉遊乎！』又盡一爵。遂下嚴州。艤舟釣台。西台了無奇處。四顧蒼凉。寂無景物殆地以名重歟？

## 同德坤社概觀（中）（儒丐）

沒有軌道的國家。亂七八糟的政治。讀書人畢竟是無處關身的。而況多少又有點骨氣。自然要另尋個安身立命的所在。

當初我們在一塊兒時。他的年齡最小。所以大家都管他叫小喬。如今他已四十七八了兒子都上了中學。光陰是這樣快。豈不令人可歎。

現在我再說一說同德社的戲。近年以來。評戲文字。我已不大作了。第一因爲評戲的聖人。新近出不少。我隨不上群。不如不作。第二委實也無處看戲。引不起興趣。我想戲劇一道。自有牠的領域範圍。離開牠的本身範圍。去忖度。都是錯的。不但用小說的眼光去看戲。是不對。便是把歷史搬出來和戲劇去對證。那都是呆子。惟一定沒有戲劇的知識。戲劇是有彈性的。伸縮自在。雅俗自在。文字淺深。事實的去留。無一不是自在的。刻舟求劍。那就是近於『呆鳥』了。

戲本無論是新的舊的。伶人無論是坤的男的現在我有三字評語。就是在台上演唱時千萬要『不討厭』。不討厭。明白極了。簡單極了。實在不是什麽深文奧義。可是事實上免去討厭。實在是萬難之事。海派的胡扮混穿。吹鬍瞪眼。甚至馬上打觔斗。滿台洒狗血。這都是很討厭的事。你說教他改了。他改的了嗎。所以說萬難。又如票友中之另一種人。能耐沒學好。習氣染的十足。唱老生。譚鑫培都應下拜。學青衣。梅蘭芳也算徒孫。信口開河。無一入眼。等到上得來。投一袖。要一刀。沒有一件不是拖泥帶水。擁腫不堪。至於舉動神情。字眼兒土化。更覺可笑可厭。這樣的人。不用說教他改。試問你敢說他不對嗎。他眞能跟你玩命。不然也得絕交。所以說無論內外行。先不必說到了什麽火候。僅僅把討厭二字去掉。已是萬難之業。還有工夫討論別的嗎。


砂山競馬

十月　一七日　一八日　一九日　二〇日　二四日　二五日　二六日　二七日

東安電影院　南市場
今日開演　（時間）二時　五時　八時
武俠機關神密非常巨片
▲唐三藏西天取眞經
▲孫悟空大破白狼山
西遊記
陳玉樓主演　王鳳仙
同時加演滑稽漫畫　共二大本

大西關大街　天光電影院

今天開演
城市之光
賈波林主演
有聲香艷滑稽鉅片
請參加此次本院盛大笑會！
只此良機切勿錯過
◎注意◎本片使君笑痛肚子笑出眼淚恕不負責

四經路七緯路　遼陽電影院
開演時間　每日二時・五時・八時・三場
今日開演
世界文豪　小仲馬　千古不朽名著
世界著名‥絕大悲劇！
儘人調戲韓著香肩。只將花笑拈。是兜率宮。是恨離天。誰想這裡遇神仙。一日不見似癡如狂。怎當美人秋波那一轉。你便鐵石人也意惹情牽。
茶花女
艷情！柔情！癡情！壯情！哀情！慘情！烈情！無情不備！
▲銀壇上的一對可憐蟲！
▲愛情上的一對犧牲品！
▲人類中的一對吶喊者！
自古紅顏多薄命。好事難成。今日香消玉殞。怎不令人肝腸欲斷。哭死又甦生！
首次來瀋　法國名片
票價　優待票　樓下二角　樓上三角　普通票　樓下三角　樓上五角
學生小孩、及有本院紀念章者購優待票


## 醫話　疾病與人生（十九）（姚紀彬）

△疾病的將來

疾病的終極。就是治愈及死亡。誰都要知道其將來——醫語則謂之預後——的結果。這是人的常情。決定必死的。這站在其本人方面。雖是非常痛苦。但周圍的人們。能夠預先的明白。則得以警備一切。現在的醫學。大抵疾病除了特別的以外。能够治愈以及沒有治愈的希望。皆得預先明白。但學問日日進步。今日以此不能治療的疾病。明日便成爲可以治療了。故我人就是罹到所謂不治之疾。亦無須驚心動魄。本人以及周圍的人須盡萬全的力量。徒事於療養。

疾病的所謂治癒。亦沒有痕跡的完全治癒——與留痕跡的分別。就是在所謂病痕上。亦有機能受到障害與甚至官能上發生障害的。這就是所謂廢疾。例如火傷的痕跡。僅是皮膚上發生瘢痕。留着醜態。但不是靠美容吃飯的人。便沒有多大障碍。如果一次罹到中風。而成爲終生半身不遂的。這就是不全治癒。而中間像喘息及慢性溜曼窒的。就是不治。亦不會立刻死亡的。這就叫做不治之疾。

疾病的將來雖能够預先明白。實際上。病人因着種種的事態故要判斷將來究竟怎樣的問題。實尙是非常困難。醫生即不是神仙。當然不能够明白的答覆我們的生與死。唯有設法修養。避免疾病。這才是妥當的方法呢！（未完）


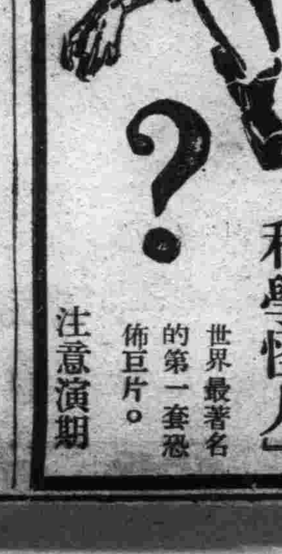
『科學怪人』
世界最著名的第一套恐佈巨片。
注意演期


## 九日（馬在文）

登高強唱莫愁歌。酒興詩豪喚奈何。幾片烏雲留不住。零星雨意過山河。

催租斷興雨催愁。九日風高作晚秋。滿目紅楓霜落葉。且安重幕且凝眸。

山色天光氣絕佳。斜簪側帽動秋懷。清幽淡白無形裏。自在深林遇合乖。

何人尙道漢時關。未插茱萸涕淚潸。只看曉風吹落月。猶疑渺渺夢游間。

## 九星日鑑

十月十七日　舊九月二十日　木曜　丙寅　佛滅　定　角宿

▲一白之人今日若着手麗大計劃時、必招進退維谷之危地、丁庚辛吉、▲二黑之人運氣沈衰事業中途、必招失敗、丙午庚吉、▲三碧之人奮勵努力、則回復業務、甲乙癸吉▲四綠之人對事業多予注意則失策極尠、丙丁癸吉、▲五黃之人雖有反其期待之結果、亦得意外之援助、漸呈好轉、午壬寅吉、▲六白之人此日不可輕視命運之否則更加失敗、非注意不可、甲申辛吉、▲七赤之人、諸事必呈衰運輕率行動、須愼重戒之、乙申丑吉、▲八白之人任遇策動而乘大勢時、易招失敗丁庚、丑吉、▲九紫之人此日得攻防適當、必揚事業之成績、丙丁癸吉、

## 點滴

你的工作就是你的生命石像。宅之爲美醜。爲可愛。爲可憎。全操於你自己之手。

〇　〇　〇

有一個著名的科學家說。當他遭遇到一個似乎不可超越的難題時。他知道。自己是快要有新的發明了。

### 勘誤

昨日本版。『給玉殉情賦』一文。爲張君興唐所作。署名處。誤排『黎明』二字。特此更正。

家庭醫學

# 根據學理的新防老回春法

『明月年年無退色、人間歲々白髮生』感嘆暮年、不分貴賤貧富、都難逃免、祇指顧間遲早而已、如人完畢成長期、復越成熟期、則身體所有器官、益陷衰老、是乃凡人通有之生理命運、年歲愈老、所有機能、愈趨衰退、頻起種々障害、而身心活動、每多不靈、礙於享受人生之愉快、兼且血管硬化、血壓昂升、若腦溢血、狹心症、萎縮腎等危難疾病、終必頻々襲來、

**永享長生不老之術 遍探靈藥與秘法**

爲千古趣談、惟人生四十歲稱爲初老、五十歲爲標準壽命、至進七十歲云古來稀、徒羨彭祖仙齡耳、雖然現有保持百歲之紀錄者、精神矍鑠、勝如壯人不乏其人、而同時壯年鬢髮如積霜、身心衰弱者、亦不復少有、是以其衰老原因、未必由年齡支配、從中不無益壽延年方法、可以想見也、

自古以來、所謂長壽葯不一而足、惟所採用材料珍奇昂貴、至於成分、無甚蓓蓰於普通補品或葯物、縱有能挽一時回春之效力、因其動機在於戟刺興奮、徒貽未來之疲勞、尤患於

**促進衰老之虞**

是則切不可輕以妄用、又長壽秘法、縱以生活效法仙人、自得延齡益壽、亦頗有非普通人所能實行之嫌、但唯一保養攝生、尚須避免身心之過勞、常以保持精神之平靜、而維肌肉之活潑緊張、尤應不宜疎忽適度之運動、及隨年齡之高低、攝取應需之榮養物等、爲最淺近而賢明之長壽方法、年歲屆老、不特齒牙脫落不易咀嚼、且胃腸益趨衰弱、消化液分泌減少異常、故此一類人宜選食容易消化之食物、又須注重通順大便之方法、尤爲緊要之保壽條件、要達此目的、更務祈服用活性『若素』、更爲適當、蓋是葯不特救濟胃腸於貧弱、並使各機能旺盛、調理消化與排泄、無阻碍之弊而增進食慾、是因『若素』本身純係各種榮養素—即儘爲身體所吸收、增進精力、補充體力之成分集含而成之結晶、故有强化全身之功用、近來醫界有利用霍爾蒙劑之內服或注射以企防老回春之實者不少、查人体衰老愈進、其

**霍爾蒙之分泌量**

愈減少、故此之灌輸、不無補缺之功、然如有更進一步、溯於分泌減少之根源、即使身体組織細胞之衰老、飜然更生之方法、更爲妙也

『若素』與從來藥劑不同、即不但網羅强化身体細胞之各種酵素、且含調整諸器官機能而助霍爾蒙生成之維他命極爲豐富、尚不止此、連霍爾蒙本身亦所含頗富、故如服用『若素』即見身体細胞更生、新陳代謝趨於旺盛、血行整順、霍爾蒙源々分泌、衰老現象從根本救治、惟『若素』其爲最進步最自然之延年益壽靈藥也、

# 老人最可怕的腦溢血之豫防法

頭腦係統轄全身之樞機、故掩以堅固頭蓋骨、防禦外來打擊、但頭蓋既乏伸縮性、故對於內部壓迫、無由調制、因而頭腦爲最易發生高血壓動脈硬化之場所、腦血管一旦破壞、溢血侵腦、則因其組織**柔軟**、且屬樞要器官、故所受影響、尤非淺鮮、或視力、聽力之減退、言語不能、或四肢麻木、半身不遂、甚至陷於全身不遂、或瞬而殞命、危險異常、人患腦溢血、縱得一生於九死中、腦或其他重要器官損傷非鮮、幾等癈殘、慘不可名、爲免此疾計、講求對於起病原因即血管硬化、血壓亢進之豫防法、尤爲緊要、梅毒、糖尿病、腎臟病等疾病、易成血管硬化、血壓亢進之原因、故雖爲輕微之症狀、亦須加十分之**治療**

他如飲酒、肉食過多、心身之過勞等均易招來高血壓症、概屬頸短、胸大之体格、易患腦溢血之体質、此種之人、尤須注意、又多勞精神之人、因其腦細胞活動、較人一倍、需血自多、使血管負担過重、故患此病之成分極高、至此病豫防法、以心身之安靜、酒鴉片煙草之回避、節食肉類而多食蔬菜或鮮果、整頓大便爲條件、『若素』因其成分豐富含有維他命及其他必要之榮養素、故有助長消化力、整頓大便之効力『若素』尚不止此、含有形成腦神經細胞不可少之燐、萊精、奴克列英等成分、作用於血管及全身組織細胞使之更新活潑、故對用腦過多之人誠爲不可再得之榮養劑、且連互諸器官全部可以防止其衰老也、

**藥劑選定方法**

『若素』特以一月份一瓶金票一圓六十錢、即每日不過需數分錢之低廉藥價、由日本東京芝公園大門際『榮養與育兒之會』(振替東京一七〇〇番)、頒布於各國、華滿各埠著名藥房皆有出售、…(記者附識)

惟據榮養與育兒之會當局聲明、最近有『ヘーフェ』『酵母』『イースト』等類似名目、近似裝璜之藥劑繁多、且閧藥房之中、有稱此類効力與『若素』無異推獎於主顧者、雖然『若素』絕無代用藥、蓋本劑係由數百種黑菲菌中選用最富醫藥價値之一種、經特殊完美之設備、依專賣特許之方法製成、其藥效有獨到之特徵、不言可知、則雖有市井所謂類似藥、爲如何之宣傳、亦不值識者一噱也、惟希一般主顧諸位不爲此輩所欺則幸甚云

# 自嘆不治之肺結核 竟爲痊復

(安東) 石志明

余於五年前、感冒風邪、經有四五日、突然發現喀血、延聘醫師診察之下、咸以遲延不治、勢成肺病、須有絕對安靜、轉地調養、在此年餘之久、以經濟力量可能範圍、均已實行、但治療結果、病勢似稍減去、然未霍然痊愈、每星期仍有喀血一次、而胃腸殊以衰弱、竟陷食慾于猛烈不振、是以焦急萬狀、無可形容、致得神經疲勞之症、共患尤非淺也、余際此生命掙扎之中、百葯罔效、自知無望矣、然事非人料、自親友之勸告服用價廉效大之『錠劑若素』神葯以後、忽覺食慾不振之象、消滅殆盡、直至今日、每膳迭增、已由一碗而達三碗、而胃痛已霍然若失、繼服一二越月以來、痰血亦已僅見、余惜於最初患病時未知『錠劑若素』爲我人活命至寶、迨客歲孟冬經醫師嚴密診斷之餘、力求神藥至寶、致有今日之健復也、


寫眞應用高級製版
美術的膠皮版印刷
各種紙製容器製造

協和膠皮印刷會社

奉天新市街信濃町一一三番地
電話五四三五五番



認明商標 以防假冒

前北京內務部立案北平實業廳註冊
國民政府全國註冊局註冊中央衛生試驗所化驗
國民政府實業部註冊 國民政府內務部立案化驗

上海韓奇逢大醫士黑鷄白鳳丸

黑鷄白鳳丸主治功效經血不調、提前錯後、行經腹痛、發燒心忙心跳、白帶過多、久不生育、子宮寒冷、腰腿筋骨疼痛、久患小產、腹內有塊、病者頭迷四肢無力者、胸膈膨悶、或飲食少進、夜不安眠、睡多夢者、行經血色不正、或紫黑成塊及淡紅者、氣虛乾血咳嗽痰喘時愈時犯如同邪祟、因生氣或房事所傷以致崩漏者或午後發燒者、凡患經血各病症、均宜服之 購買時切切記

**價値** 上海韓奇逢大醫士之黑鷄白鳳丸行銷全國遠近馳名到處歡迎有口皆碑功效偉大非一般普通婦科的藥所可比

韓奇逢黑鷄白鳳丸

**特長** 黑鷄白鳳丸是上海韓奇逢大醫士用化學配製成藥粒小而效大、外掛糖衣容易吞服、不像蜜丸子腐敗、故而特長、

**區別** 烏鷄白鳳丸是普通的局方、黑鷄白鳳丸是上海韓奇逢大醫士所發明、他人不得做造其眞正的上海韓奇逢大醫士黑鷄白鳳丸是長方黑匾盒前面有黑鷄白鳳丸之商標、並中央衛生試驗所化驗韓奇逢藥房有限公司字樣後面有韓奇逢之像

▲購買黑鷄白鳳丸者 萬分注意

託人代買或函購買要緊記准上海韓奇逢藥房有限公司總行韓奇逢大醫士監製、是寫無外錯的、否則就是冒牌假藥不但服之無效反有性命關係也、注意定價每盒國幣五元每五十元外埠函購直接向就近各分公司函購可也

總發行上海英租界大通路一九三號韓奇逢藥房有限公司

滿洲分行

奉天南市場電影院路北遼東旅館西鄰韓奇逢葯房有限公司 暫借滿電二二一四
新京商埠四馬路韓奇逢藥房有限公司
營口永安街一百二十號韓奇逢藥房有限公司
安東中富街弟兄藥房內韓奇逢藥房有限公司
哈爾濱道外純化街八十七號歐亞大藥房內
韓奇逢藥房有限公司
韓奇逢藥房有限公司 大連市西崗平和街四十八番

奉天分行遷移聲明

敬啓者敝公司奉天分行現已遷移奉天商埠地南市場東安電影院路北警察署西邊遼東旅館西隔壁白樓房即是韓奇逢葯房有限公司 暫借滿電話二二一四

五淋白濁 断根靈藥 利比兒 リーベリ

利比兒效力絕大

特製利比兒、於强力殺菌藥上、施以特殊之技術、巧爲配製者也。故由腸粘膜吸收作用極速、尿道殺菌之劇烈、其爲顯明、服藥後、翌朝即見神效之勢。

本藥之特徵

一、服藥翌朝、尿變藍色、排放强烈利比兒之臭氣、對尿道淋菌、起殺菌作用撒尿時痛快排泄體外、去膿止疼。眞有無上舒適。

一、對迄今在尿道內部繁殖傳播之無數淋毒菌、有此可恐怖之藍色尿、浸透全尿道、殺滅其黴菌、而放出体外、是以無煩用危險之尿道洗滌、而更達安全治療之目的矣。

一、凡由異國人種傳染之病毒、帶有極猛毒性、尤爲頑固難伏。故普通治淋藥毫無寸效。惟此時若用特製利比兒、對此猛毒性淋菌、可完全發揮其效力、故頗蒙國外人士之讚賞、而得擴銷。

**自己洗滌尿道之危險** 不識療法之患者、苟惑於報紙廣告必一度用手療治爲尿道洗滌、又或用局部療法等、必致黴菌逆行深入、起膀胱加答兒、或攝睾丸炎等症、胡亂治療後、致感後悔、則已晚矣。淋病之人、十中有八九均如斯可不斷然審愼歟。

藥價 五日分 二圓　十三日分 五圓　七日半分 三圓　廿七日分 十圓

發售本舖 竹村製劑所 日本大阪市東區南久太郎町

各埠大藥房均有出售



OVAHORMON

婦科良藥 婀閬好萌

男性之所以爲男性、是在乎睾丸、女性之所以爲女性、是在乎卵巢、而卵巢之於女性、其所以有如是重要關係者、乃因卵巢中具有女性懷春刺戟素所致。詳言之、即卵巢未成熟的幼女、因其懷春刺戟素尙未發生、女性的特徵、也不甚顯著、但一經卵巢成熟、懷春刺戟素發生以後、即女性的特徵、如月經的來潮、乳腺的發達、也如影之隨形而俱見。是以女性懷春刺戟素者、乃造成女性・保持女性的唯一根本要素。而所謂婦科良藥婀閬好萌者、即以女性懷春刺戟素爲成分的製劑、其有効於左列各症、良有以也。

**月經障碍** 無月經・月經痛、月經不順、月經過多、月經不正、腰部陰寒、四肢厥冷、以及其他因卵巢機能不全而起諸種疾病、乃女性懷春刺戟素缺乏所致。本劑婀閬好萌、因能補其不足、有神妙的治療效果。

**頭痛耳鳴** 女性到了四十五歲左右、因卵巢機能的衰退、每有頭痛・耳鳴・眩暈・失眠・頭重・逆上・下腹疼痛・不正之出血諸種症狀、此時能以婀閬好萌調節卵巢機能諸症可以立消。

**妊娠惡阻** 妊娠中的惡心・嘔吐・食慾不振・全身倦怠等症狀、乃因妊娠中的妊娠毒素而起、婀閬好萌因能中和妊娠毒素、確有治療効果。

**乳汁不足** 婀閬好萌能促進乳腺的發達與乳汁的分泌、凡如產後乳汁不足或缺乏之時、以本劑治療之、不拘注射內服均可達到豫期効果。

**流產早產** 因卵巢刺戟素的缺乏、以致妊娠子宮收縮時、也足以釀成流產、故如凡遇子宮出血及陣痛等流產前兆時、以本劑及早治療之、有制止流產之効。

〔包裝〕 注射劑(水溶一〇〇單位) 一西西五管 一西西一〇管
片劑(一〇〇單位) 二〇片 五〇片

(各大藥房均有經售)

總發行所 武田長兵衛商店股份有限公司 日本大阪道修町
奉天出張所 奉天松島町二十番地

33-69(0)



一日一服！精神飽滿務用

哈麗雅卡 (哈麗雅卡)

哈(は)麗(れ)雅(や)卡(か)

亞壯胃腸中 新頭痛疲勞恢復劑

謹告大衆

兜安氏領頭 別人家隨後

市之假冒兜安氏馳名藥膏者爲數繁夥是誠奇絕事也凡企圖假冒兜安氏馳名藥膏者總無不摹做兜安氏馳名藥膏色裝之顏色及其圖樣就市之値得假冒者亦唯兜安氏馳名藥膏而已蓋在中國出售各種藥膏之中當推兜安氏馳名藥膏爲獨一故假冒者恐力摹做是則兜安氏馳名藥膏最値購買信有證焉兜安氏馳名藥膏悉用最上等之藥料製成本公司嚴作經年科學上之研究費無數之金錢始得發明此方故假冒兜安氏馳名藥膏色裝之顏色及圖樣並非難事惟藥質及治療成分則非所能假冒致良者也試詢貴友必云兜安氏馳名藥膏爲最佳故購藥膏須購此最佳者幸勿爲假冒貨欺也

兜安氏領頭 別人家隨後

各埠藥房均有出售
上海江西路四八九號兜安氏西藥公司

此膏分大盒小盒兩種 聽憑顧者選擇

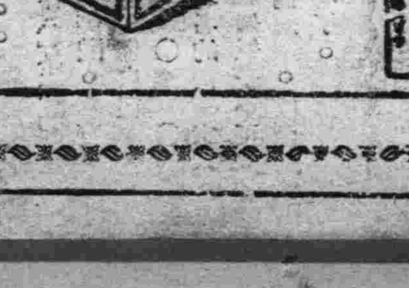

索書券 姓名 地址

# 京師實施保甲制度

## 特別市擧行保甲團結成式

【新京】根據大同二年十二月二十二日發布之敎令九十六號、暫行保甲法、於新京特別市、爲實施市街地特有之保甲制度、向在首都警察廳及新京特別市公署、銳意研究中、而現因已得成案、故自十八日午前十時、於大同廣場、定行保甲團之結成式、結成斯大規模之保甲團者、殆屬空前、爲滿洲國大都市行政上之補助機關共運用範圍頗廣、其成果大堪期待、新京特別市、爲首都已完備警察網、現在此次之保甲團、不以警備爲重點、以其爲行政上助成機關爲主、首都警察廳之外、於新京特別市公署亦有其指揮監督權、此點爲此種保甲制度之有特異性、故如從前存在之公益協睦會、自然解消、歸於保甲團統制、即爲官民一致之自治機關、特別市保甲團、對首都發展、諒大多有之給與焉、

## 爲救濟窮民實施 免費施療

【安東】省公署、爲救濟省下各縣之窮民、擬於全省內施行三月間免費施療、因受中央各種藥品器具約五千元之支給前曾準備中、但於十六日施療班十班、各携帶藥品、整理準備、赴各縣公署所在地矣、

## 小車收容所告竣

【大連】大連署、前爲整理市內交通、藉圖市街之淨化、曾取締道路放置車輛、商店堆置貨物、惟苦於不便者、則爲到處散宿之小車夫、因人車不能遠離、難免隨處放置、爲取締之徹底計、乃倡設小車收容所、使人車同集於一處、當局倡議之後、一時苦無適宜之地址、且運輸業、陳情請止、暫行擱置、該後當局仍不諾既定之方針、選定地址於寺兒溝碧山莊前之空地中、現正運材鳩工、限本年內告竣、實現後、不惟街頭車輛一掃、而車夫等亦與稿昌苦力、同集一處、市街自然潔淨矣云、

## 防火大宣傳熱況

【吉林】警察廳、聯合日本總領事警察廳、爲實行治安上之萬全、並火災之預防、使人民時時注意計、擧行大宣傳、本月十四日上午十二時、結隊聯合由吉林警察廳、遊行各市街巷、將二十餘台自動消防瀛車遊行、瀛笛放鳴、所過之處散放大批傳單、日警乘瀛車散日文傳單、結隊而行、是日各街巷遍貼防火之標語、人力車馬車插竪防火大宣傳之小紙旗小兒童沿街擧要 各住戶由警察送達傳單、並擧行防火宣傳講演、使人民時時刻刻知預防火患云、

## 吉稅署人事調轉

【吉林】稅務監督署、奉中央財政部令、將伊通稅捐局局長王金封氏、調任扶餘稅捐局長、遺伊通局長之缺、由中央財政部委任財政部股長李少言接充、吉林稅務監督署統稅股長艾慶芳、提升第二科科長、遺統稅股長之進級事務官、由局官楊雨人升充、又吉林稅務監督署、以新稅法之實行、各項須令稅吏商民人等詳細明瞭、俾可順利進行爲此特將新稅章、印刷簡明表甚多、分發各稅捐局參閱、新稅票之填用法、亦有詳細之說明、各稅捐局、爲有稅務吏之缺額、暫不升補、以資將來統盤整頓云、

# 江水驟落 航輪擱淺

【富錦】據査自中以來、秋松黑兩江之水、遂日陡落、日前行船依蘭上游(三塊石)水船深五呎、而今落至貳呎四五寸大船難行、每逢船到處、必須停船卸儎、刻下由哈開富之船多有旬日放到、而船中旅客、多有餓餒不堪的慘苦、頃聞撫遠縣來人云、昨於十月上旬、有三省輪船、自饒河返哈、航行至彼界(大灘)江流、船忽撞江北岸沙灘之上淺作、復經二日、船未倒出、江水退落、灘乾、竟將該船停住難救、聯合局聞信又派去德元船往倒云、

## 注意体育週間

【綏化】本縣省立中學、於本日(十一日)全體職教員及學生、爲準備體育週間計劃、開會討論、並提出募捐欵項、用以購買獎品、至期停作鼓勵之資、現已決議進行、想屆時必有一番盛擧云、

# 鐵路局施行 所管路綫細目監

【吉林】吉林鐵路局、茲施行所管各線路車務機務之細目監査、今於月之二十一日起、至二十三日監査圖寧路綫、二十五日至二十七日、監査敦圖綫、二十八至三十日監査吉敦綫、三十一日至十一月一日監査吉長綫、十一月三日至四日監査吉海綫、茲將其日程錄左

十月二十一日圖們—廟嶺
十月二十二日廟嶺—斗溝子
十月二十三日斗溝子—牡丹江
十月二十五日圖們—朝陽川
十月二十六日上三峯—朝陽川
朝陽川—楡樹
十月二十七日楡樹川—敦化
十月二十八日敦化—二道河子
十月二十九日二道河子—老爺嶺
新站
十月三十日 老爺嶺—吉林
十月三十一日吉林—下九台
十一月一日 新京—下九台
十一月三日 吉林—小城子
十一月四日 朝陽鎭—小城子

## 居期解散民丁

【朝陽鎭】本鎭今夏青紗帳起之時、各地胡匪竄擾、鎭街被綁者、時有所聞、該鎭商民二會長、特挑民丁二百名、巡壕守衛、切實工作、與商民有益匪淺、近來青紗帳倒、日滿軍徹底痛剿股匪、各處均皆平靖、惟有民丁、已無再留之必要、業已五個月期滿、聞屆期時完全解散云、

# 錦熱剿匪大獲成功 松井部隊善戰 匪部近將全滅

【錦州】本月初旬、爲討伐劉振東苑九占之合股匪團、向朝陽縣南方地方出動中之松井部隊主力、晝夜兼行、向各地索戰、對大小之匪團、與以多大之打擊、而吉田〇隊、前九日與該匪團遭遇、對此加以猛擊、與以相當之損害、惟於此戰鬪、有爲此次大討伐最初之犧牲者數名、而將兵一同更踴躍追擊敵匪、十三日午後以降、拍山一帶(朝陽西南方)、將匪團包圍、松井部隊長、使麾下之扳田、鍛治川、横尾各支隊、對以上之匪團、完全採取包圍隊形、滿洲國軍並警察隊亦對此協力、同日夕刻、各隊一齊開始總攻擊、于此攻擊、據由鍛治川支隊之報告、謂敵匪之損害、遺棄死體三十、馬匹二十、更匪首劉振東足部、似受貫通槍傷、

## 關東州水會紀念

【大連】關東州水產會、自始創以來、至本年已滿十年、在始創之際、年產不過二百五十萬圓、迄今竟超出四百五十萬圓、可見同業之發展矣、該會爲值此十週年紀念、兼爲視賀前途之發達計、定期十月二十八日、在大連側、開催紀念式典、同時水產會編纂十年史、對於會務有多年功勞之會員成員等、表彰之、贈呈紀念品與諸役員、總計需預算五千圓、數日前曾開會討論諸項事業、刻間正在積極準備中云

# 錦省公署警務廳 組織宣撫工作班 現正積極準備中

【錦州】省當局、鑑於省下北部及西北部、各縣大股胡匪雖經滿日軍警、叠次討伐、分投潰竄、農村治安、小有恢復然殘餘散匪、仍未肅清、爲根本掃除計、省公署警務廳、擬計組織工作班、分途出發、協助軍警討伐、作爲後援、現正募集日系、在鄉軍人中、看守長及看護兵十數名、參加宣撫工作、及其他一切準備云、

## 討論實施保甲法

【延吉】關於强制寔施保甲制度 間島省公署、前曾訓令各縣雷厲風行、本垣省會警察廳、爲討論寔施方法、十二日午前十時、假間島劇場、召集各保甲長、討議保甲連坐法制度之寔施及任命、改制後之員役各案、並將以前之七保取銷、改分爲二保、以南元字街、東側爲第一保、轄廿四甲、二百五十六牌、元字街西側、爲第二保、轄廿甲百六十牌、開保甲委員、爲加藤隊長山川警察署長、及警察廳長云、

# 吉林体育週間 擧行各項事務 全市人民奉行

【吉林】强健國家、必須有康壯之民族、欲求民族之康健即須體育之講求、滿洲國現在政府當局、對於體育之注意、日有務展、本年體育週間、擴大擧行全國軍政警與仕農工商民人、一律實行、吉林全省由吉林省公署、頒令實行、吉林市內、由吉林省公署教育廳、警務廳市政籌備處、警察廳、大滿洲帝國體育聯盟、吉林省事務局、滿洲國協和會、吉林省事務局、省立民衆教育館、國立醫院、醫師公會、萬國道德會等各機關、主辦進行、擧行事項、

(一)保健各商所及免費診療所 地址吉林國立醫院十五十六十七十八二十一日、每日午後二時至四時十九日午後一時至三時、吉林醫師公會、在會各醫院由十三日起至二十一日、每日午後一時至三時、

(二)拒毒講演、地址、萬國道德會、吉林總分會(糧米行北大街)、由十五日至二十一日、每日午後一時至二時 省立民衆教育館、全日、

(三)排球賽會、地址、省立民衆教育館體育場、十八十九兩日 完全市民隊、歡迎市民參加、上午下午時時擧行、

(四)體育衛生講演、地址大東門裡、吉林師範學校、第一附屬小學校禮堂、十八十九學生市民、每日下午六時起開始講演、

(五)電影會、地址大東門裡吉林師範學校、第一附屬小學校、禮堂、十六十七學生市民、每日下午六時起映、

(六)肺結核病宣傳、吉林警察廳主催、擧行事項肺結核講演旗遊行、(招集中小敎員參加)、學生持旗遊行、日期本月二十日、

# 偵得被殺嫌疑

## 奉天丸中傷害案 水署派遣刑事赴青島

【大連】關於奉天丸中之獵奇事件、究是自殺他殺、一時全然不明、該外由水上署司法係、對於留置中之藤村太郎及山田父子二人、不時追審、聞當時在船中、向富子加害之藤村氏、帶有殺人傷害之兇狀、因而判明藤村氏、係暴力團中之一、近被東都警察追緝之下、避來大連、追究事件當時之狀況、並對西川信三郎行方之不明、俄然又有他殺之重嫌、况西川氏之遺留品、錢囊中僅有三分錢在中、若論其來連生活及需用、斷不能僅此微項、故愈有疑問、自殺之說、更不可信矣、否則或爲覬覦彼之所帶密輸銀、以致行兇、亦未可知而富子既始終指藤村加其暴行船中夫役、又見藤村之對富子時現醜態、以各種情形觀之、多有疑問、至於西川行方之不明或其裡面、藤村富子及西川三者間、能有三角關係而起因、亦不可料、總之、水署爲追至水落石出計、十五日派宮源刑事赴青島、從詳調査云、

# 赤十社施療成績

## 醫病人一二千餘 領藥者幾達萬名

【大連】日本赤十字社大連支部、在九月中、施行州內巡廻的醫療、今已告畢、計共施療二十八日間、獲得意外之好成績、被療者中、消化病爲最多、次眼疾爲皮膚病、再次爲呼吸器病、同期間成績如下、施療日數二十八日間、總計醫治人數二千四百三十五名、領藥人數九千七百四十名、醫療病類胃腸病九一八名皮膚病四四四名、眼疾五九三名、呼吸病三四七名、其他一〇三名、合計二、四三五名、

## 秋季施種牛痘

【旅順】警察署爲防時疫、一年春秋兩季種痘、於本月十二日午前九時、派醫生在霓裳園內、傳知各戶男女幼兒、施種牛痘、防備罹災云、

# 友軍山田部隊 討伐戰訊

【錦州】錦熱兩省、實施秋季大討伐、滿日皇軍、聯絡出動、參加討伐、駐朝陽友軍、山田部隊、於日前奉到動員令協同滿軍、於十二日、至朝陽縣下之栾園子、哈達吐下窪地帶集結、旋向白塔子地方前進、距該地西方、四滿里地點、與匪首小闖王、率集殘匪五百餘名、遭遇、當即以包圍陣容、施行猛烈攻擊、双方激戰至數小時、匪勢不支、紛紛潰竄、東南方面、山嶽地帶、潛伏、斯役匪損害至鉅、傷亡甚夥、現滿日討伐軍、仍在搜索痛勦殘匪、以期殄絕根株、而保閭閻云、

# 糧貨裝船遲滯 商界衆皆恐惶

【富錦】據査本邑、商業遂見冷落、惟自秋令以來、市面頓成活躍氣象、新麥車上市、糧業紛相爭買、雜貨之商、家家湊欵、紛往哈市販貨、頃聞江水陡落、船行頗難、本街大家在哈、將貨備妥、裝船困難恐有不能運富之勢、以是市面有商家、俱相愁歎、再於糧業之家、今方收買小麥、皆預備傴船、運往哈市出售、詎意本街聯合局、尤少船隻、多有拒絕、以斯本埠糧商、現存新麥參百餘火車、倘如此不能運哈變欵、糧商危矣、今冬何有餘項貿易、祝是本街商業、情實堪憐、但不知哈埠航務當獲亦知邊方商窘迅派船隻裝運否

# 瓦坊店一帶暴風 白龍飛空怪聞

## 鄭家溝一帶居民蒙害頗重

【瓦坊店】(十二日)午後三四時之間、黑雲密佈、忽起暴風、兼降冰雹、在本埠以東情勢頗重、近據東鄉距(本埠十餘里)來人云、該日暴風之際、有鄭家溝住戶徐勝春、携其子(乳名小子)赶車拉取禾稼忽被大風刮起數十步之遠、始落地下、將徐某腰腿摔傷、其子双目失明幷刮去杜文勝包米稭三千餘捆附近處毫無踪跡又有徐姓之花生、被刮去一日地之產品、又劉姓及鄭姓所有之杏樹二棵、連根拔去、由該溝往北風至大廣屯、廣兆順之大牛一頭、被刮一二里地摔死、幷該姓之草房五間上蓋、被揭無踪、其他損害、尙在調査之中、實爲前未有之大風、幷有白龍由風雲中出現、兩目赤灼、蒙害處多有見之者、據言鑿鑿、特誌之以供博學家考研云云、

## 警務局發保甲法

【延壽】本縣保甲編製、現經就緒、惟有對於保甲廳與應革、及担負職務、均不明瞭、茲經警務局、規定保甲規約、令發各區、即便轉發保甲、以資遵守、並限於文到三日內、將各區保甲編製牌數人數、名稱各情形、依照規約各案、督飭保甲人員、漏夜趕造、依照呈報警務局、案關重要、萬勿遲延、致干重咎、聞各區保甲均各遵照趕報云、

# 滿洲建國以來 吉林市火患損失額

【吉林】滿洲國、肇基以來、秩序不齊、最多爲板牆板房、易發生火災、於是吉林警察廳整理之中、吉垣之建築古化、對於各種事務、無日不在積極對於撲火之消防隊設備、日有發達捷敏、所以自從新國家建基以來、於茲四載有餘、吉垣之火患、未造成巨災、皆治安當局消防之成績、茲就吉林警察廳、調査大同元年、迄至康德二年九月末、吉垣之火災件數、及損害額列下、

| 年別 | 數目 | 損害額 |
|---|---|---|
| 大同元年 | 三五 | 九四、六〇〇元 |
| 大同二年 | 三四 | 一三四、七八一元 |
| 康德元年 | 五三 | 一五四、〇二六元 |
| 康德二年 | 七〇 | 五〇〇、一三四元 |

# 妻不賢夫氣死 靈未出回娘家

## 因搶女行毆現已涉訟

【黑龍江】本埠有關錫志者、充差於齊昂鐵路、其女名實賢、現年二十餘歲、於前數年間、嫁与齊齊哈爾警察廳偵緝員傅文陞爲妻、自過門後、即嫌其家道寒微、緣是常與乃夫口角、而相積日久、加其娘家夫母敎唆、遂萌別嫁之意、茲該傅偵緝員、因妻不賢、欲效燕梨出妻、又恐中饋難續、爲不孝有三、無後爲大計、則是天長日久、憂鬱成疾、在上月間、以致臥床不起、其妻實賢、見夫染病在床、深恐死之不速、遂日以惡言相向、殆至上月杪時、竟一命嗚呼、據聞傅偵緝員、無兄無弟、父又早亡、惟老母在堂、身後遺留一女、從此嗣續斷絕、兼又野無青草、室如懸磬、令人聞之傷心、言之酸鼻、但該故傅偵緝員於出靈之際、其父岳關錫志岳母關葛氏、即率領家人、馳抵該傅家、將其女兒搶回、比時故傅偵緝員之母、以死者靈柩尙未出戶、上前攔阻、不讓行走、緣是飽受親家拳打脚踢、結果仍爲搶去、聞該故傅某之母、現已據理在法院聲訴、究竟如何結果、尙未可卜、容訪再誌

## 縣公署招考傭員

【延壽】我國建國以來、首重人材、不以金錢人情而錄用惟有資格能力者、量材酌用、尤以本縣之友邦參事、經理指導各官、事事認眞、雖以傭員之微職、亦必躬自考取選用以免盜竿充數之弊、現縣公署傭員出缺、訂於昨八日在署題試、報名與試者、頗不乏人云

## 商家之蠻橫如此

【金州】城內東街路北英聚福雜貨商、執事人王毓祥、是否生意人出身、不得而知、惟其人粗魯豪暴、橫逆不情、與顧主時生口角、即此一端、可見其非正式商人也、日前有城東傳姓老人、年六十餘、兩足不良於行、在該號索討存欵、該號以老人之子、曾欠該號之欵、乃以老人之存項抵其子之債、傳姓老人以父子、業已分居多年、是以誓不承認、致觸該號之怒、由其執事人並夥計三人、將老人架在街心、手足齊施、大打特打、老人臥地不起、幸有賢明之警官西半氏問明事因、見老人受傷、著英聚出費、送老人至滿鐵分院醫治、並將該號執事及夥計、賞以多數之雪茄、以示懲戒云、

## 警察隊剿匪凱旋

【綏化】本年夏季以來、縣境十間房附近、不時發現匪團擾害治安、現經警務局派隊往剿、適值匪團正在攻掠民戶之際、經警隊奮力圍攻、當場擊斃匪人十餘名、生擒三名、而張隊長亦當時受傷、昨十日該警隊已整隊而歸云、

## 來函照登

大主筆先生台鑒敬啓者頃閱貴報十月十六日十一面外埠新聞欄內載有冷鎭新聞一束「不堪東家苛待工人被逼自殺」一節文中情節與事實頗不相符查劉高山者乃係敝家所雇之傭人於八月間因病誤工藉資調養不意於九月初四日彼竟於村外樹林內縊死爰是日誠與其妻喜氏因故口角一時氣忿竟出此下策此種事實闔村人等有目共睹耳共聞且其死後已經本縣派檢驗吏蒞臨現場勘驗確爲自縊身死無疑遂令其妻領屍掩埋然農家當秋收時傭人悞工遣人催找作活亦屬事理之常因急于秋收迫不得已耳亦并非令彼非作不可如不作時可另雇他人自便與敝人毫無關係況與人傭工如悞工時東家催促作活即行自殺更屬無稽之談耳想係訪聞之悞或有奸人揑造誹詞信口雌黃希圖假禍於人藉償私怨又云現已成案各節尤屬含沙射影望貴報依例更正以昭核實而免誤傳無任企荷 並頌
撰安 敝人曹咸一謹啓

# 體育欄

## 中國全運惹起糾紛 郝徐放棄競賽權

### 跨籍選手紛擾告一段落

上海通信、郝春德十三日發表談話、謂彼與徐亨已放棄競賽權、十三日標槍決賽郝亦未出場參加、轟動一時之糾紛、將告一段落、鄂隊因吳必顯資格問題、十三日再向大會提出抗議、謂大會對選手跨籍問題之立法規定、於事實發生之後、對郝、徐、王等有袒護之嫌、聞鄂隊待大會答復、如十六日尙不得要領、將另作表示、又訊、郝春德因彼之資格引起糾紛、殊爲消極、決自動放棄競賽權、十三日標槍決賽即未出場、據郝談、余之所在地已經京敎導總隊證明、並非南京、資格本已無問題、但爲顧及大會秩序、免起無謂糾紛計、決自動放棄競賽權、報載曾參加京市五轍歡送選手宴會、當余接請來時、以爲係招待體育界故而前往、比抵宴會場、始知宴會目的、當時即擬退出但經朋友挽勸、謂幷無關係、故而留宴、如據此攻訐、豈不太冤、郝言次不勝嘆息、又徐亨亦自動放棄競賽權、糾紛可告一段落、

## 跨籍選手糾紛

【上海訊云】大會競賽審判兩委會以鄂吳必顯因跨籍取消資格、郝春德、郝亨代表京浙問題、亦急待査明、公平處理、昨已分電京杭査詢確據、迄十日晚尙無復電、兩委會原定十二日晚開會討論、此事因俟復電改十三日晚擧行、聞郝事相當麻煩、徐亨因特殊原因或仍繼續代表滬市、王季淮已無問題、因已不在京服務、又訊、鄂總領隊、向大會抗議吳必顯被取消資格事、大會競賽委會已開會決議、吳觸犯大會決議辦法、可無須再加討論、至王季淮 郝春德 徐亨三人、王並未參加京預選、京選手爲代表亦未得其同意故無問題郝徐二人俟電京杭兩地調査後、再行討論、鄂總領隊已將經過電張羣報告、並稱將再提抗議、

## 世界拳鬪爭霸戰

黑人拳鬪選手路意斯對貝亞選手之世界選手權爭奪賽、曾誌本報、茲以寫眞說明路意斯獲得選手權之情形、【右】裁判員德諾范宣言「打倒」(Knock—Out)【中】旋貝亞選手補助鵬普西氏、攀登台上、對路意斯懇求握手禮、【下】萬目睽睽之世界爭霸賽、於是由黑人路意斯制覇、

## 攝建國体操影片 以資普及該體操

### 十七十八兩日在國際運場

滿洲國文敎部、爲普及建國体操起見、乃委託滿鐵作成共解說電影、前此在新京急於攝影中、今自十七、八兩日午前十時、在奉天國際運動場攝影奉天滿洲國側學生共同体操該影片共爲二卷俟作成完了後、向全滿分佈、以資該体操之普及、

## 中國全運第五日 創造新記錄四項

【上海十五日電】今日爲全國運動會第五日、各項成績均好、打破全國紀錄者四項、
一、萬公尺、山西谷得勝第一、打破大會紀錄、
二、女子壘球決賽第一、上海潘雲初、成績一、四十五公尺、
三、男子組四百公尺第一名上海戴淑貫、
四、男子組三級跳遠決賽、第一名上海張嘉夔成績五四公尺、

▲高欄決賽
(一)林紹洲(滬)十六秒三、(二)黃英傑(粤)(三)柳英俊(京)(四)李錦泉(馬萊)
△標槍決賽
(一)彭永馨(平)五十公尺二七五(中國新紀錄)(二)敖華明(粤)(三)李世明(舊遼)(四)周長星(舊遼)(五)唐賢輪(滬)

女子部
△百公尺決賽
(一)李森(滬)十三秒七(二)錢行素(滬)、(三)(鄂)張銀嬌(馬萊)(四)彭愛沛(滬)(五)焦玉蓮、(跳(
△八十公尺跳欄決賽
(一)錢行素(滬)十四秒四(打破中國記錄)(二)徐鳳英(馬萊)(三)胡淑芳(鄂)(四)曹漢華(馬萊)
△跳高決賽
(一)唐瑞蓉(閩)一公尺三二、(二)何梅英(湘)、(三)馮妙顏(粤)(四)粟伯南(鄂)

## 中國全運成績

【上海通信】中華全國運動會第三日比賽成績如左、

男子部
▲二百公尺決賽、
(一)傅金城(馬萊)二十二秒九、(二)戴淑國(滬)(三)葉萬平(滬)(四)曾榮忠(蘇)
▲一千五百公尺預賽
(A)李登桂(晉)四分卅二秒二(B)谷得勝(晉)四分卅一秒七(C)賈連仁(滬)四分卅四秒一

## 中國撥發十七萬元 以資參加歐會

【上海十五日電】第十屆世界運動大會、定明年八月一日在德擧行、中華體育協進會董事王正廷及會長張伯苓、于昨日乘汪兆銘孔祥熙在滬參加全運會之便、而商該項經費、聞已定十七萬元、屆期即可撥發、以便中國參加該項大會、

## 自行車賽

奉天新聞社主辦之全滿自行車賽成績如左、
△奉天競走(四千米)
第一名 江波金三 (七分十六秒)
第二名 孫貴林
第三名 林武男
△一千米決賽
第一名 金在龍 (新京) 一分三十六秒
第二名 武振聲 (奉)

## 教育消息彙誌

【吉林】教育廳、所組織之吉林教育視察團、吉林教育廳、以下吉林民衆教育館長胡天民、女中校長蘭弘逸等、業於十二日赴京東渡、吉林省立女子兩級中學校、十二日由教務主任體育教員等率領之下、赴吉林江東名勝龍潭山、秋日旅行、乘京圖車十時二十分東去、下午四時徒步返校、又女中女師之烹紐科、現在始行準備妥當十餘台之機器針、專門教員(日人)業已到校、開始授課、以期造成賢妻良母之人材、又吉林省奉文教部、實行體育週間、現在業將屆期、各學校正在準備中、體育教員異常忙碌、將於體育週間、舉行各學校之友誼比賽、及運動會之展開、體育方面、必有多數之成績云、

張某學品兼優、實堪勝任、不至步陳某之後塵、此案現已告一段落云、

## 購買火藥爆竹者 請領許可

【安東】本埠警察廳、近查安東省下各縣、往往來市內購買火藥爆竹類、而均未領許可、該廳查火藥爆竹管理規則、殊屬不合、特經規定嗣後省下各縣、有向安東購買火藥爆竹者、

## 鐵路局實行減薪

【吉林】新京鐵路局遷至吉林後、張局長山領副局長、對於一切路政、積極整頓、以路局此次遷來吉垣、建築大規模之樓房、所需建築費實巨、又兼路員宿舍家宅、建築亦頗完美、爲行節省開支、特將全局以下各車站及段之人員薪水核減、以省支出、而以此報、向路局建設上發展、凡局員等由職員雇員傭人、全部減去現在之薪水四成、月支一百五十元者、減爲七十元八十元百元以內、一百八十元者、減爲八十元九十元、二百元以上者減爲百元、百二十元、百三十元傭人日支五角八角者、減去二成、業於本月頒令實行、惟雖有此次之減薪、將來凡屬職員雇員等、一律給與舍宅及生活費等、以資確立路員生活保障、

又張局長山領副局長以下三餘員、於月之十二日專車赴拉濱綫新站視查路政、返回再至圖們等處京圖綫要驛視查云、

## 漢解 日本口語文法講義【四十】

裕振民 編述　柳龍光 校正

動詞活用

### ○動詞活用(其一)

活用 所謂動詞活用者、即動詞之語形變化是也。動詞分語根與語尾二部。其語形變化部分、即爲語尾。語尾之變化即謂之動詞活用。語根語尾之區別及活用形體舉例如左：

| 語根(固定部分) | 語尾(活用部分) | 連接語(隨語尾變用之) | 例句 |
|---|---|---|---|
| 讀 | マ | ナイ | 本ヲ讀マナイ。【不念書。】 |
| | ミ | タイ | 本ヲ讀ミタイ。【要念書。】 |
| | ム | | 本ヲ讀ム。【念書。】 |
| | ム | 人 | 本ヲ讀ム人【念書的人】 |
| | メ | バ | 本ヲ讀メバ……【念書就…】 |
| | メ | | 本ヲ讀メ【念書罷！】 |

動詞活用分類 口語動詞活用、計分四段活用・上一段活用・下一段活用・カ行變格活用・サ行變格活用五種。簡稱之曰「四段」「上一」

## 冒徵錢糧被撤

【錦西】月之九日本報所載、本縣公署、財務局僱員陳松年、因冒徵已赦錢糧發覺撤差、縣長王在邦、除令該員覺保聽候查辦外、惟冒徵之餘欵、速行發還民戶、所遺之缺以臨時僱員張繼阜接充、擬開

## 招集內局長會議

【開原】茲據政界消息、省公署爲期各縣義倉事務之完善及一切進行方針有所指示計、特派遣民政廳科長一人、屬官二人、於十月二十四五兩日、蒞四平街、假商會院內開會、指示關於義倉事項、附近昌圖西豐梨樹開原等六縣參加、本邑由內務局長金子言氏、屆期出席參加云、

## 貴族院議員 關屋氏抵京

【新京】貴族院議員前宮內次官、關屋貞三郎氏、乘十四日亞細亞偕同令郎令孃來京、受多數之出迎、入於大和旅館十五日訪問軍司令部等各方面十六日自午後六時半、在公會堂講演、十七日往吉林往復、十八日乘午前九時五十分發列車、赴哈爾濱、

## 稅捐局課長轉勤

【西安】西安縣稅捐局稽察課長宋榮福、在局數載、頗爲前任鄭局長、現任曲局長所依重、西安稅捐局、近奉到奉天稅務監督署訓令、將西安稅捐局稽察課長宋榮福、調轉爲法庫縣稅捐局總務課長等因、宋課長奉令後、於月十二日前往法庫縣任差去訖云、

## 勸民戶實行清潔

【西安】西安縣公署警務局保安股、遵照奉天省公署警務廳規定辦法、於十月一日起、爲人民清潔大掃除之期、經保安股長王鎰璞、遵照吳局長及縣當局命、已通知各民戶照辦各警察分所長等、現在逐戶督催、勸令各人民各戶、遵照清潔章程辦理、以免受罰、

## 擊斃匪首得槍枝

【西安】西安縣第一區福榆村界內、自夏秋已來、有匪首德山、紅局、等小匪帮擾害農民、殊堪痛恨、縣城內騎砲各隊屢次追擊、卒未成擒、日昨該匪帮又行發現、警察大隊長王振斌、砲中隊長萬新芝、新妻指導警長、彭譯員率隊將匪首德山、擊斃得匪槍一支、該股匪徒即肅清矣、

## 商會懇談會事項

【盤山】商會、轉奉錦州省公署訓令、略開實業廳爲連絡統制、及聽取地方商工實況起見、擬於本月內、開催全省商會會長懇談會、并規定各會提出事項樣式、遵照編送到署等情、商會奉令後、當即依式赶造、凡商工業實況、主要產物主要販路、對當地商工業、將來建設工作、與希望事項等、均行詳細編造完竣、備文呈報云、

## 娛樂界又一消息

【錦州】青年會、爲等辦學經費、經呈准官廳、自本月十二日起、映演募捐電影、所演影片、爲大衆所歡迎之、『桃李劫』每日映演二次云、東關大馬路例、錦州電影院上期映演之紅俠、頗爲觀者之歡迎、惟惜未能接演下集、本期於十四日起、映演開所未聞之趣片、『三個爸爸』下期映演兒女英雄『連演五集、每日於上午十一時、至午二時、午後六時、至九時、開映兩次、票價、甲座二角、乙座一角、軍人童子半價云、

## 省派員勘視壩地

【遼中】新民遼中兩邑、接壤之蒲河修壩事、迭起糾紛迄未結斷、經雙方呈報省署、派員勘查、省方派陳委員來遼、當經會同榊原參事官、前往馬家套村、詳勘一切、以爲解決之標的、該省委員勘視畢、已返省報告、諒不久即有公平之辦法、請拭目以待、

## 稅捐局主任更換

【冷鎮】稅捐分所韓前主任奉令調換、遺席蒙縣總局委陳瑞峯按充、於九月十一日到差辦理接交、該陳主任原籍昌圖久膺稅職、人頗老練、品學兼優、此番來冷、必能認眞作事上裕國帑、下利民生、不禁爲地方慶得人云、

## 長城股匪更猖獗

【唐山】遵化五區口外半壁山一帶、已完全被股匪張海蛟部二千餘人、佔領、槍械全整、聲勢浩大、有由羅文峪竄入縣城模樣、便衣匪竄入縣城之謠言、一日數起、情形嚴重已極、人民整日在驚慌中度生活、至於被張慶餘擊散之揚二股匪、現又回竄釣魚台一帶、有與張海蛟帮合之勢云、

## 署長巡視六會所

【旅順】民政署長安永登氏、自到任來、一年有餘、現爲秋季整理管內地方、六會會所內、視查規章、於十月十四日午前九時、赴水師營會巡視一切、十六日三間堡會、十八日營城子會、二十一日方家屯會、二十三日山頭會視查、王家店會、因林會長即赴日本、巡視日期未定云、

庚、召集所屬各自衛團長開會、討論該保各甲職團各員之九月份薪餉、徵收之辦法、現在所屬之甲團各長、均各前往與會云、

## 各學校籌備運動

【延壽】本縣教育局、訂於月之二十一日、開催全縣體育週間運動大會、分爲中學高級初級各部、童子社會各組、中學部之運動員、身長在五呎二吋以上者、高級部爲五呎二吋以下、四尺六寸以上者、初級部爲四尺六吋以下、四呎以上者、童子組在四呎以下者、社會組不限尺碼、無論何人、均有社會組運動員之資格、現在私立普育中學、縣立男女兩校私立各初級小學校、及普通學校、均各極力籌備、以便屆期與會云、

## 延壽保召集開會

【延壽】本縣延壽保長孫耀

## 省署撥洋猪配種

【台安】縣公署、現奉到錦省、發來日本壯猪四頭、昨已飭交農務會蓄養、專爲改良猪種、凡縣境牝猪、均可隨時來縣交配、不取分文、該猪發育最快、肉味鮮美、堪適人口、蓄養五六個月、即能宰百斤之肉、該猪到後、市民均爭先逐猪、前來配交云、

## 縣呈請募賑辦法

【海城】縣長陳蔭翹、前會具情呈請省署、爲以本縣水火奇重、業經會議表決、公擬籌募賑欵、以資救濟、懇請補助各辦法、指令示遵、以便着手進行云、

## 參事官宣撫歸來

【方正】本縣參事官稅所宏氏、於月之初旬、同大日本軍第十八聯隊討伐隊、赴方正西西南梨樹園、套環、窩裡一帶地、實行討伐、宣傳王道、所過之地、胡匪滅踪、不良份子轉惡爲善、人民得享王道樂土之生活、不意該氏受風塵碌勞中途患病、於昨十日同宣撫班員郝永祥、乘瀛車返縣云、

## 秋季清潔大掃除

【朝陽鎭】駐鎭友軍及警察署、爲秋季檢查衛生計、署長陳冠英、荒木指導官、白保長陳會長、劉會長、胡村長、姜隊長、今田古賀二領事官、守備隊長等、於十二日共同按戶施行大檢查、會對於屋裡院內廚房廁所等處、特別注意、所以鎭街人煙會萃之區、不能不求講衛生、倘若不愼、誠恐瘟疫發生、難免市民受害、爲週室內有不清潔者、嚴加警戒、與指導、所注重者、廚房廁所常用石灰面、或石炭酸水洒掃以防傳染、而重公安云、

## 保甲工作負責人

【遼陽】邑縣公署、爲促進各地保甲之工作、以取協力保境衞民、特委任各區担當責任者之名氏列左、城內保城廂保之担當責任者、爲長濱指導官、大路煙台係總務科萬科長担當沙滸屯係田畑指導官担當、大安平係內務局王局長担當、河瀾溝係警務局王局長担當、隆昌州係久馬指導官担當、八卦溝市街及八卦溝塩谷指導官担當、七嶺子橋上指導官担當、劉二堡崔參事官担當、唐馬寨教育局陳局長担當、大沙嶺保安股李股長担當、佟二堡毛利參事官担當、石橋子中村經理官担當、此外並委長濱指導官爲保甲特別工作事務指導官、委警務股王股長、爲警務局勤務保甲係事務員、以取五相連絡、而收寔效、以上人員、已於昨十二日正式發表、從此保甲工作、可日趨完善、而地方之治安、亦必隨之日形鞏固云、

## 發各村恩賜藥眼

【海城】縣內務局、前奉省令、轉發恩賜眼藥二千瓶、當即由縣分發各區警察署、妥爲分給各村、並飭將分發情形、及各村已領數目列表呈報以憑核奪云、

## 監獄舉行例會

【遼陽】邑監獄奉令、於每星期內、須會議二次、該監早已遵行、本月十一日、又屆開會之期、李監獄長、遂於是日午前十時、召集典獄佐以下各科長、在會議室開會、所討論事項、一、爲在監人由外送入之財物、認爲不當、依據法令有沒收或廢棄之規定、但以何種程序爲適宜、二、本監寄禁未決人犯、按照看守所規則、得許自備食品、但自備食品之限度、應由各科長依照範圍內會核意見、施行、三檢查爲戒護方法之一應如何擬定檢查程序、俾無疏漏等、並對於監內一切改善辦法、直議至正午、始行散會午餐云、

## 剔除村公所舊習

【開原】本縣施行併村政策以來、村政前途、日漸光明、縣公署案奉省令、略謂各縣新村制、業均分別實行、深恐各村公所、仍沿舊習、會務把持、致發生種種之弊端、茲特通令縣公署、轉飭村公所、嗣後所辦一切事務、務必公開、俾村民徹底明瞭、而免發生誤會等情云、

## 平泉組織平張視察團

【錦州】據訊、躍躍發展中之凌平線之平泉縣、近有日人有志者、爲視學北平張家口風景、民俗、乃組織視察旅行團、刻正募集參與者、已定於本月十七日、向北平出發、經一週間、旅行完成、其旅費每名定爲金票三十圓云、

## 于縣長視查縣校

【台安】縣長于長卿氏、對於警學庶政、異常注重、於昨十一日、躬赴縣立師中校、及一小三小各校、需兩日時間、詳加視查、並加訓導、因該校等教職員教管得法、晋各生成績、均堪嘉好、頗爲縣長讚許

## 在鄉軍人會追悼

【錦州】於昭和八年十月九日、錦西縣江家屯、駐屯之旭川步兵第○○○聯隊 檜岐○隊、於凌南縣榮山附近、剿匪戰死、迄今同月同日、爲戰沒三週年祭之紀念、故以連山日本在鄉軍人分會、爲追悼勇士保民之功、舉行三週年祭、併由錦西縣公署後援、始於九日午前十時、由三十餘名會員、併各機關代表參列之下、乃嚴肅悲烈、舉行大祭、茲將祭禮順序、分誌於左、(一)、全體入席、(二)、讀經(三)、燒香、(四)、弔電朗讀後藤領事、獨立第六大隊長、第二十八聯隊、檜崎大尉、日下精一特務曹長、(五)、閉式、

## 山崎遺骨還鄉

【錦州】故陸軍砲兵上等兵山崎孝次遺骨、由橫尾部隊將校、及多數官民、含淚泣送之下、乃於月之十三日午後○時二分、搭東發列車、向內地出發云、

## 警察廳調查戶口

【錦州】警察廳成立後、對於省垣市內警權、已與縣方接護完安、警廳爲施最初權能、乃通令市內各分所、着將所管之商民戶口、詳確調查呈報、以便存案、各分所奉令後、刻正調查中云、

## 公醫檢驗妓女

【多倫】平康里、近因赤城一帶、年景不佳、故妓女數目爲之驟增、究該妓等、有無花柳、實有檢驗之必要、以防傳染、而重衛生、開自十月一日起、由警署規定、妓女每週須赴若林醫院檢驗一次、以防花柳病云、

## 縣署改辦公時間

【多倫】現屆秋季日間較短縣署前訂辦公時間、原爲每日七小時、目下限於時間關係、已不可能、開自十月一日起、改由九時至十二時、晚一時至四時爲辦公時間、較前縮減一小時、以爲因時制宜之計焉、

## 法院公文用油印

【遼陽】邑地方法院、爲撙節經費起見飭令辦公室、自本月十五日起、所有公文、一律改用油印、並須縮小篇幅、以節經費、該院奉令、己一體遵行矣、

## 教育館設民衆校

【延壽】教育局長張景秀、爲啓迪民智、及識字起見、令教育館長劉松坪、於講演所內附設民衆校一處、由科員董雲章、僱員王福瀛担任教職、貧民及年長失學者、無論男女、均有就學之機會云、

## 營業稅繳納踴躍

【遼陽】邑稅捐局、前曾奉令改徵營業稅、擬定於每年分三六九十二月四季徵收、現已屆九月終了、正是二年度第一期徵稅之期、各商號遵章納稅、日來頗極踴躍、徵收人員非常忙碌云、

## 商民修市街洋溝

【開原】本邑城內、市街及胡同馬路、自經縣城市民會督工修整以來、路基日趨光明、最近市街商民、正在修理大街兩旁洋溝、以利雨水流通云、

## 動工開挖水溝

【盤山】前有本縣七八等區民衆代表、呈請掘挖水溝一案、業蒙官府批准、此溝係於大雨時行之際、導水入河、以免停留、淹澇禾稼、有益民衆、實非淺鮮、凡沿溝一帶村民、無不樂從、已於前幾日由高家屯南、入盤山河口之處、開始挖掘、每日集工四五百名、至將來何日竣工、需欵若干、容再訪誌、

## 舉辦體育週間

【本溪】縣公署教育局、爲養成各校學生、健全體格、援例舉辦體育週間、特於十四日下午一時、招集各校校長會議結果自十五日起、至二十一日止、定爲體育週間云、

## 大鼓書妓來嫩

【嫩江】茲由訥河來嫩、鼓書女藝員、王金香、王銀香、楊蘭庭、楊淑艷、楊淑芳等五名、於月十日抵縣、暫住交通旅館、擬在市場附近、租房數間、呈請警務局許可後、擇吉開演、該女藝員等、芳齡二八容秀色、態度溫柔、約不日登台獻技、一般書迷君子、揮金何惜、定有一番捧場云、


奉天商埠三經路

辯護士法學士 **田口純男事務所**

(登錄事務取扱)

電話 滿四一一四番 日五三五七番

事務主任 楠山貞助

滿洲人事務員 元法院書記 劉仲侖 包雲翅 趙日新

**藤原法律事務所**

辯護士法學士 藤原鐵太郎

奉天浪速通四十五番地

電話日七八五九番

殺菌止淋丸

一經服用直達

尿道止濁定

痳

本劑對於淋濁各症可謂絕對有效、主治各種急性慢性五淋白濁以及由淋毒而起之合併症、如副睾丸炎攝護線炎、膀胱炎、腎道炎、及女子淋病、凡他藥罔效者、服本劑無不靈確、其主要作用爲殺菌利尿、鎭痛消炎收斂、止淋服藥之後、直達尿道、如急性淋之劇烈症象、能迅速緩解之卽頑固之慢性症概於一星期內、亦能漸趨良好洵屬極優秀之治淋特效藥也

定價、每一小盒、現大洋一元、中盒二元、特製大盒三元、男備說明書、函索即寄、外埠函購、郵費不加、但信件必須掛號、以免遺誤郵票九折、

奉天大西城門外電車站 英美大藥房啓

**新委寧安分館經理**

本報寧安縣前分館由九月廿日取銷由十月一日另委周如九爲寧安分館經理開設東大街三道板子胡同望寧安各界嗣後訂閱本報及刊登廣告者逕向周經理接洽可也此佈

盛京時報社營業部啓

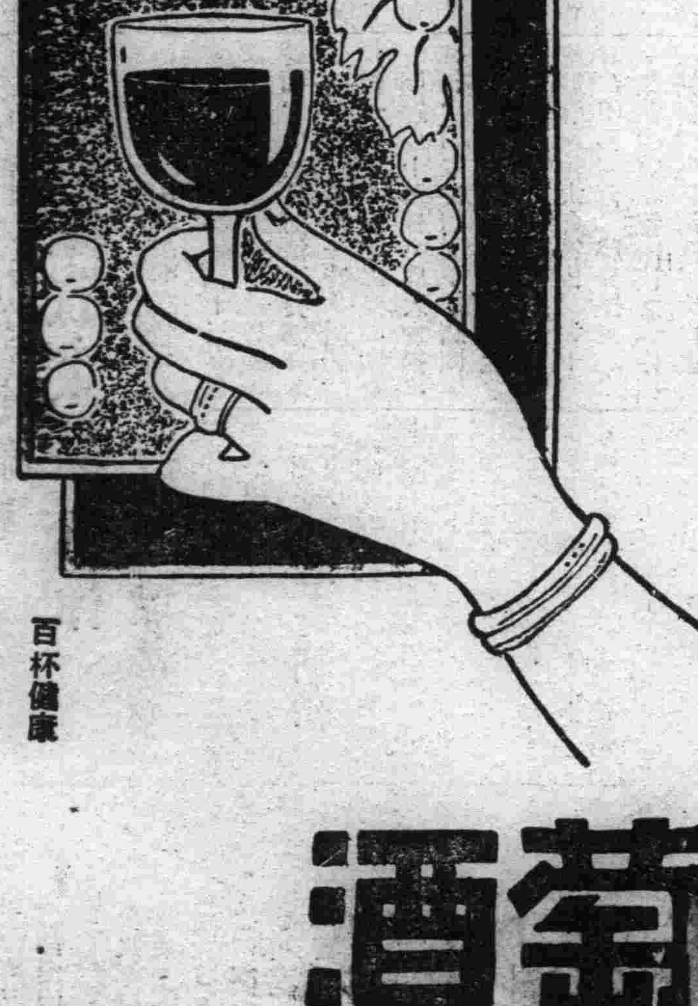

妻……郎君！儞的身體當加保養請儞每晨喝幾盃吧！

夫……是的 我從此便要喝葡萄酒了

補血强壯

**赤玉牌葡萄酒**

13

## 產業與經濟

# 滿日間之新航路 羅津港築港完竣
## 已到羅津中心時代之北鮮

【東京十六日發】日滿鮮交易之新經路、羅津港之築港工事、告竣工、第一突堤、本月中完成、結果、北鮮三港之地位、呈多大變動、吸收七百萬噸運貨、對北鮮三港之地位、招致許多變動、即最近經由北鮮向日本滿洲特產物呈漸增的傾向、此等悉由雄基淸津兩港裝出、今後專集中於羅津港、同時三港之特別的分担、規定如左、

羅津港 特產物
淸津港 旅客
雄基港 北滿材

而商船、近海郵船等、向北鮮各汽船會社、從來以淸津中心、改羅津中心進行各種準備

## 滿洲電氣事業法 本年內確定成案

滿洲電氣事業、從來依據行政區域、故呈許多之小企業與二重投資、滿洲之電氣事業、漸入於發展期、然日滿兩國間無何等法令、不便孰甚、昭和六年三月、基於關東軍之指令設立日滿電氣委員會、以期電氣事業之全般統制、而審議電氣事業法施行規則、經第三次委員會之結果、本年內確定成案、以期合理的發展、

## 樺甸·哈爾賓·勃利三處 增設森林事務所

【新京】對森林經營、已見努力的活動之實業部當局、以應資源開發、曾企圖增設森林事務所、但業已決定於最近在樺甸、哈爾濱、勃利三處、開設新設事務所、至其官內之森林面積、蓄藏量、質材量如左、

一、樺甸森林面積三一九、〇五〇、蓄藏量一八八、九九九一四〇石、質材量一〇〇、〇〇〇石、
一、哈爾濱森林面積九一、二五〇、蓄藏量四〇、五八九、四三七石、質材量五〇〇、〇〇〇石、
一、勃利森林面積七五一、七〇〇、蓄藏量三三九、四一一、二八五石、質材量一〇〇、〇〇〇石、

## 滿日木材協會總會 定十九日在雄基舉行

【安東十六日發】滿日木材協會第二次總會茲定於十九日在雄基舉行、安東方面擬派伊澤村木商組合長以下二名出席該會議、由午前十時舉行、至午後六時云、

一、關于滿日木材統制之件
一、關于滿洲國林政方針建策之件
一、對于滿洲國內統制製材工業、協會決定態度之件、
一、關于滿洲產木材之輸入關稅、請願撤廢之件、

以外尙有數項目議題、預定進行協議、至於該總會出席者、日本內地側、爲大阪、名古屋、伏木港、新瀉、滿洲側爲安東、敦化、吉林、間島、圖們、牡丹江、明月溝、朝鮮側爲淸津、元山、城津、木浦雄基各木材商組合代表六十五名云、

## 吉垣粮業大爲活躍

年來吉垣受世界上經濟不景氣之影響、市面頗現疲困狀況、去歲之災害又予一個大打擊、致本歲以來、百業皆感到非常凋敝、現屆秋收、五穀雖不告十二分豐收、平均各地之年景、在七成五至八成間、於是近來輻車、已開始活動、向京圖吉海拉濱吉長烏拉鑽岔路河樺甸等處支配收購人之大糧店、業經出發、向目的地前往、新開之糧店、有吉林東大灘三區九分所東隔壁之大有昌糧店、大東門外東關警察署東鄰福升棧糧棧、重整旗鼓、又在東關西關等地所設之中等糧棧小糧米店、共在十家以上、可見糧業又至活動之時、價格近來甚爲平穩、高糧九角四五分、小米二元五六角、元豆升漲、每斗一元四角五分、小豆一元四角五分、包米一元四角

秫米一元六角、大米三元、小麥一元八角、豆油一角七分五、白麵價大漲、三元六角實船、三菱三元三角、此爲十月十三日吉垣市行云、

## 日埃會商 開始已準備

【東京十五日】依據天城亞歷山大總領事致外務省電云爲開備日埃會商起見、天城帝國代表帶同隨員千葉書記官黑木領事及田村書記生、十二日出張於開羅、十四日開設日埃會商帝國事務所籌備開始會商

## 日蘇石油會社 開創立總會

【東京十五日發】日蘇石油(資本金百七十萬元全額付完)十五日午前在松方日蘇事務所、開創立總會、自取締役會長、事務取締役松方幸次郎以下職員、均已選任、該社之豫定暫時仍踏襲松方日蘇之營業方針云、

## 滿人批發商 始通信放賣

城內滿人側各種批發商、最近企圖販路之擴張、附設通信販賣部、一部批發商、向各縣小賣商、以書類報告物價、應於批定、發送小包郵便、而結賬辦法、以代金引換爲原則、且於春秋年末之三次結賬、以謀貨價之收回云、

## 國鐵全綫 旅客激增

【奉天十五日發】鐵路總局綫九月中之乘客數、達九十三萬五千六百六名、旅客收入二百萬三千四十七圓、比前年同期五十六萬四千七百八十七名(金額一萬三千五百七十九圓)乘客數增加三十六萬八百十九名、旅客收入增加九十八萬九千四百六十八圓、

## 法亞銀行暫休

【哈爾濱發】法亞銀行支店長布亞諸夫斯基氏、十五日在私第自殺、該行三日間臨時休業、而法領事館當局、否認爲銀行營業關係、按該行本店在巴黎、哈爾濱爲極東總支店、

## 奉天商業銀行 整理股東名簿

奉天商業銀行股份有限公司、今改爲整理股東起見、命令各股東爲姓名住所之報告、登記股東名簿、本年來、依新股東名簿開股東總會、

## 調查樹皮類

【開原】本邑縣公署、案准南滿洲鐵道株式會社中央試驗所公函、爲滿洲出產之柞檜袍櫟等樹皮、均含有相當之丹寧酸、將來製革亦有利用之處、如於農暇時期、加以培養、不但有相當作業、且可與柞蠶飼育者有同等利益、茲擬行小規模試驗前記樹皮、其少年生者每千斤【五六年一採伐相宜】之採取費搬運費(由產地至車站)及其他等費、共需若干、請示知等因、縣署准此後、即令行各區警察署、分頭查報云、

## 大豆小麥之 品質改良

滿洲大豆小麥等品質之改良及增產計劃、迭經滿鐵滿洲國間種種繼續研究、今次實業部爲期具體的實行、以謀國家經濟之向上、及農民經濟之改良、設置優良種子之採種圃向各縣配分、

# 日本証券業視察團 定於十九日抵京

【新京十五日發】前報應滿鐵及中銀之招待而來滿之日本証券業滿洲視察團一行、定於十九日乘亞細亞號抵京、下榻於大和旅館、由七時出席榮總裁之招宴、廿日參拜新京神社及忠靈塔、由午前九時半慰問衛戍病院後、十時出席財政部中銀合同懇談會、十二時半臨滿洲礦業開發會社之招宴、午後視察各方面後予定出席財政部之晚餐會、

## 證券視察團 十七日到奉天

視察滿洲各地中之日本證券業者一行、十七日午前十一時十分、由湯崗子到奉天、當即視察市內、一宿後、十八日午前九時十分、由奉天發、赴撫順視察、午後三時十分、再歸還奉天、同日六時、臨鹿鳴春總局主辦之歡迎會、十九日午後一時五十二分、乘亞細亞赴新京、

## 新京之旅程

【新京專訊】日本証券業者滿洲視察團一行、因滿鐵及滿洲中央銀行之招待而來滿、定於十九日午後五時三十分到新京、預定宿泊於大和旅館、擬在新京勾留三日、參觀各重要機關、並慰問衛戍病院傷兵、參拜忠靈塔、爲中銀滿電之招宴、二十三日午前九時五分赴哈爾濱云、

## 鐵路總局之收支公開 範圍將止於營業收支

【大連】關於鐵路總局之收支全面的公開、社內有反對意見、即倘公開、新綫之建設費利息支附狀態、及資金融通上、爲有害無益、故公開範圍限制綫路之營業收支之意見爲有力、則總局之收支公開者、非滿鐵之社議、對關東軍尙未表示何等意思、故公開之範圍、結局將止於營業收支之範圍、

## 紙漿工業用原木 採用官行採伐制

【新京】今月末設立認可之紙漿工業四社之原材供給、最初之豫定、雖爲自由伐採、但恐有濫伐之悔惧、爲防止濫伐起見、實施官行採伐、以謀原材供給、

## 豆餅向日本呈活況

【新京】向日本內地成交之先餅豆、卯因繭米漲起、基於內地農村購買力之恢復、上月以來呈活況、迄今成約之先卯如左、

| | |
|---|---|
| 三井 | 四〇〇、〇〇〇枚 |
| 三井 | 二五〇、〇〇〇枚 |
| 佐賀 | 二二〇、〇〇〇枚 |
| 日淸 | 二〇、〇〇〇枚 |
| 計 | 八九〇、〇〇〇枚 |

# 滿鐵解放傍系股份 已決南滿瓦斯股

【大連】十六日滿鐵傍系會社股份、年內斷行解放、南滿瓦斯及其他數社之解放、今次抵滿之証券業者、已開始接洽交涉、瓦斯會社之解放條件、一股五十圓、放賣價爲四一六圓五十錢、放賣股數爲十萬股、(共計五百萬圓)該社於九年度實施八分紅利、於獨占事業會社之點、有將來性、極爲有望、該社社員已承辦二十三萬股、滿鐵亦對社內希望者與以優先權、

## 安東繅絲狀況

【安東】本埠柞蠶絲工廠、自新山繭登市以來、爲繅製蠶絲、均從事開車出品中、故近來全埠、繅絲工廠、開業者已達十五家、但絲工稀少、各廠開車數目不多、統計十五家、開車額、爲三千五百餘部、比去年同期、約減五分之一、問其原因、確爲絲工稀少、及金融滯塞之塞係、並問候絲工增多後、各廠工作、或有恢復之勢云、

## 綿糧價復大漲

台安縣境、係窪下之地、產棉向不適宜、因近年官方極力提倡、種棉戶見爲增多、本年種棉、約在四千天、收成因受雹災、甚屬不佳、平均每天地得籽綿約三百斤、初登市時、每百斤僅售八元、後增至十一元、紅粮每斗一元上下、合豆一元四角、近一二日綿價大漲每百斤已漲至十四元八角紅粮每斗一元五六角合谷一、元七八、小麥二元上下、其他雜粮、亦均要提漲云、

## 油酒米麵價格

【開原】近年以來、金融奇緊、平民生活困難、已達極點、當今夏秋之交、青黃不接之際、所謂米珠薪桂、絲毫不爽入秋以來、粮價稍落、平民生活亦日漸充裕、茲將日常生活用品價格調査如下、秫米每斗一元五角、麵粉每斤一角燒酒每斗二角三分、豆油每斤一角八分、

## 白麵陡然漲價

【旅順】旅順市內、近來各商家、販賣白麵、行市陡然漲價、前十天、上海寶船麵每袋售洋二元三毛、紅三楞麵每袋售洋二元二毛、現在相距三四天、寶船麵每袋售洋二元六毛五分、紅三楞每袋售洋二元四毛八分、白麵爲受意阿兩國開戰之影響、存白麵家、皆喜出望外云、

## 上海標金市況

【上海十六日發】標金轉卯利錢沒有、市單漲、開市後、大德成恒餘等收買、匯近卯大陸銀行、杜月笙一派放賣、外閉磅先卯爲賣、市場不暢達、閉市時、孟銀豫想兩安、

## 東京股份市況

| | 十六日閉市 | 十七日開市 |
|---|---|---|
| 新東 | 一六一一 | 一六〇九 |
| 新鐘 | 一三二六 | 一三二六 |
| 日產 | 八三四 | 八三三 |
| 日魯 | 五七一 | …… |

## 中央銀行市單

| | |
|---|---|
| 滙紐約 | 廿八弗八分五 |
| 滙倫敦 | 一志二片 |
| 金票 | 一〇〇圓〇〇 |
| 鈔票 | 八〇圓〇〇 |
| 滙上海 | 七八元〇〇 |
| 滙天津 | 七八元〇〇 |

## 條銀金標

| | |
|---|---|
| 倫敦銀現行 | 二九片八分三 |
| 仝 遠卯 | 二九片一六分七 |
| 紐約現行 | 六五仙八分三 |
| 孟買銀現行 | 六七留比一六分二三 |

上海標金 午前

| | | | |
|---|---|---|---|
| 下行 | 九二〇圓三 | 大價 | 九二六圓五 |
| 開市 | 九二六圓〇 | 小價 | 九一七圓七 |
| 午後開 | …… | | …… |

## 中外滙兌

| | 午前 | 午後 |
|---|---|---|
| 英美匯兌 | 四弗九〇圓八分五 | 弗……仙 |
| 美日匯兌 | 二八弗六八圓 | 弗……仙 |
| 日美匯賣 | 二八弗八分五 | 弗……仙 |
| 日美匯買 | 二八弗四分三 | 弗……仙 |
| 美國上海匯 | 三七弗二五仙 | 弗……仙 |
| 上海市匯賣 | 一二八圓二分一 | 一二八圓二分一 |
| 上海市匯買 | 一二九圓……分 | 一二九圓……分 |
| 上海匯賣 | 三六弗八分七 | 三六弗一六分一三 |
| 上海匯買 | 三七弗……分 | 三六弗一六分一五 |
| 上海英匯賣 | 一先六片……分 | 一先五片一六分一五 |
| 上海英匯買 | 一先六片一六分一 | 一先六片……分 |
| 國幣匯上海 | 一、二九〇 | |
| 國幣匯中銀 | …… | |
| 奉天城內匯兌 | …… | |
| 現洋票匯天津 | 一、三〇〇 | |

## 各地錢鈔

| | | | |
|---|---|---|---|
| 大連匯上海 | 一〇一九圓〇〇 | 一〇二〇圓〇〇 | 一〇一三圓〇〇 |
| 午前 | 一〇〇七圓〇〇 | | |
| 大連匯烟台 | 一〇二四圓五〇 | 一〇二五圓〇〇 | |
| 午後 | 一〇二〇圓〇〇 | 一〇〇八圓〇〇 | |
| 安東匯滿上海 | 一二九五圓〇〇 | | |
| 金票換現大洋 | 一、〇〇〇 | | |
| 鈔票換現大洋 | 一、二八四 | | |
| 中交票換匯現洋 | 一、三一〇 | | |

【奉天】●日站金票對國幣

| | 午前 | 午後 |
|---|---|---|
| 開行 | …… | …… |
| 下市 | …… | …… |
| 大價 | …… | …… |
| 小價 | …… | …… |
| 安數 | 千 | 萬 |

●全國幣對金票現行

| | | | |
|---|---|---|---|
| 九點 | 一〇〇〇〇 | 一點 | 一〇〇〇〇 |
| 十點 | 一〇〇〇〇 | 二點 | 一〇〇〇〇 |
| 十二點 | 一〇〇〇〇 | 三點 | 一〇〇〇〇 |

●鈔票對國幣開行

| | 午前 | 午後 |
|---|---|---|
| 開行 | 一二六六〇 | 一二七七〇 |
| 下市 | 一二七九〇 | 一二七八〇 |
| 大價 | 一二八二〇 | 一二八五〇 |
| 小價 | 一二六五〇 | 一二七七〇 |
| 安數 | 二三萬 | 一〇萬 |

●同現行

| | | | |
|---|---|---|---|
| 九點 | 一二七一〇 | 一點 | 一二八〇〇 |
| 十點 | 一二六六〇 | 二點 | 一二八三〇 |
| 十二點 | 一二七二〇 | 三點 | 一二七八〇 |

【大連】●鈔票對金票(近卯)

| | 午前 | 午後 |
|---|---|---|
| 開行 | 一二六五〇 | 一二七八〇 |
| 下市 | 一二八〇〇 | 一二七九五 |
| 大價 | 一二八二五 | 一二八六〇 |
| 小價 | 一二六四五 | 一二七六五 |
| 安數 | 四五〇萬 | 一七五萬 |
| 開行 | …… | …… |
| 下市 | …… | …… |
| 大價 | …… | …… |
| 小價 | …… | …… |
| 安數 | 萬 | 萬 |

●同現行(一千) (午後)

| | | | |
|---|---|---|---|
| 九點 | 一二六三〇 | 一點 | 一二七七〇 |
| 十點 | 一二八二五 | 二點 | 一二八六〇 |
| 十二點 | 一二八〇〇 | 三點 | 一二七九五 |
| ●鈔票對小洋票現行 | | | 一〇四五〇 |
| ●對現鈔票現洋行 | | | 一二四五〇 |

【安東】●國幣換金票

| | 午前 | 午後 |
|---|---|---|
| 近卯開 | …… | …… |
| 同下市 | …… | …… |
| 遠卯開 | …… | …… |
| 下市 | …… | …… |

【開原】●金票對國幣現行

| (午前) | | (午後) | |
|---|---|---|---|
| 九點 | 一〇〇〇〇 | 一點 | 一〇〇〇〇 |
| 十點 | 一〇〇〇〇 | 二點 | 一〇〇〇〇 |
| 十二點 | 一〇〇〇〇 | 三點 | 一〇〇〇〇 |

【新京】

| (午前) | | 午後 | |
|---|---|---|---|
| ●鈔票對金券 | 一二六七〇 | 鈔票對金票 | 一二八二〇 |
| ●國幣對金票 | 一〇〇〇〇 | 現洋票對金票 | 一〇〇〇〇 |
| ●幣對鈔票 | 七八九〇 | 國幣對鈔票 | 七七九〇 |

【哈埠】●國幣對金票

| (午前) | | (午後) | |
|---|---|---|---|
| 十一點 | 一〇〇〇〇 | 二點 | 一〇〇〇〇 |
| 十二點 | 〇〇〇〇〇 | 三點 | 一〇〇〇〇 |

## 各地豆糧

奉天市豆糧行

| | | | |
|---|---|---|---|
| 大豆 | 一、五〇〇 | 穄子 | 〇、八〇〇 |
| 豆餅 | 一、八〇〇 | 稻子 | 一、四〇〇 |
| 豆油 | 二、〇〇〇 | 大麥 | 〇、八〇〇 |
| 白小豆 | 一、六〇〇 | 小麥 | 一、二〇〇 |
| 紅小豆 | 一、五〇〇 | 高粱 | 一、一五 |
| 花小豆 | 一、四〇〇 | 包米 | 一、一五 |
| 吉豆 | 一、八〇〇 | 粳米 | 二、六〇〇 |
| 合豆 | 一、二〇〇 | 元米 | 三、一〇〇 |
| 青豆 | 一、五〇〇 | 小米 | 二、二〇〇 |
| 麻豆 | 一、四〇〇 | 江米 | 二、四〇〇 |
| 碗豆 | 一、〇〇〇 | 勝米 | 二、一〇〇 |
| 粳子 | 一、〇〇〇 | 稻米 | 三、二〇〇 |
| 谷子 | 一、一〇〇 | 穄米 | 一、六〇〇 |
| 麩子 | 〇、五〇〇 | 秫米 | 一、四〇〇 |
| | | 之蔴 | 二、九〇〇 |

【大連】大豆(一百斤)鈔票價

| | | |
|---|---|---|
| 現帶袋 | 四七六 | 四六五 |
| 不帶底 | …… | …… |
| 九月底 | 四七三 | 四六四 |
| 十月底 | 四四六 | 四四一 |
| 十一月底 | 四四五 | 四四一 |
| 十二月底 | 四四三 | 四四〇 |
| 一月底 | 四四九 | 四四二 |

●豆餅、一塊(鈔票價)

| | 午前(開行) | 午後(開行) |
|---|---|---|
| 現行 | 一五三〇 | 一四八〇 |
| 十月半 | …… | 一三八〇 |
| 十一月半 | …… | 一三六〇 |
| 十二月半 | 一三五〇 | …… |
| 一月半 | …… | …… |
| 二月半 | …… | …… |

●豆油、一箱

| | 午前(開行) | 午後(鈔票價)(開行) |
|---|---|---|
| 現行 | …… | 一四八〇 |
| 十月半 | 一四一〇 | 一四〇〇 |
| 二半 | …… | …… |

●高粱(百斤鈔票價)

| | 午前(開行) | 午後(開行) |
|---|---|---|
| 現行 | 三四〇 | …… |
| 九月底 | 三一〇 | 三〇二 |
| 十月底 | 二九七 | 三九三 |
| 十一月底 | 二九〇 | 三九一 |
| 十二月 | 二九五 | 三九四 |
| 一月底 | 二九七 | 三九五 |

●大連麻袋(一枚金票價)

| | | |
|---|---|---|
| 現貨 | 三五八 | …… |
| 九月底 | 三六〇 | …… |
| 九月底 | …… | …… |
| 十月底 | …… | …… |
| 安數 | 三萬 | 四萬 |

【新京】大豆一石鈔票價

| | 午前 | 午後 |
|---|---|---|
| 現行 | …… | …… |
| 九月底 | …… | …… |
| 十月底 | …… | …… |
| 十一月底 | …… | …… |

●高粱、一石(鈔票價)

| | 午前(開行) | 午後(開行) |
|---|---|---|
| 現行 | …… | …… |
| 七月半 | …… | …… |
| 八月半 | …… | …… |
| 九月半 | …… | …… |

【哈埠】大豆壹市特價國幣

| | 午前開行 | 午後開行 |
|---|---|---|
| 十月 | 一〇五五 | …… |
| 十一月 | 一〇一〇 | 一〇一〇 |
| 十二月 | 一〇〇五 | …… |

小麥(全上)

| | 午前(開行) | 午後(開行) |
|---|---|---|
| 十月半 | …… | …… |
| 十一月半 | 一五四〇 | 一五二五 |
| 十二月半 | 一五六七 | 一五四五 |

## 國外商品

●美國棉花 十圓

| | |
|---|---|
| 十月卯 | 一〇仙八七 |
| 十二月卯 | 一〇仙八二 |
| 一月卯 | 一〇仙八二 |
| 三月卯 | 一〇仙九〇 |
| 五月卯 | 一〇仙九三 |
| 七月卯 | 一〇仙九七 |
| 現行 | 一一仙二五 |

●印度棉花圓 十五錢(漲)

| | | |
|---|---|---|
| 卜羅吉印 | 二一七 | 留比 |
| 沃羅吉印 | 一九六 | 留比 |
| 高香印 | 一五〇 | 留比 |

大阪棉花 近卯大一五五 遠卯六〇五五

大阪三綿絲品(紡績)票價

| | 午前(開行) | 午後(開行) |
|---|---|---|
| 十月底 | 二〇九六〇 | 二一三〇〇 |
| 十一月底 | 二〇九六〇 | 二一二〇〇 |
| 十二月底 | 二〇八六〇 | 二一一七〇 |
| 一月底 | 二〇七三〇 | 二一〇一〇 |
| 二月底 | 二〇六三〇 | 二〇九五〇 |
| 三月底 | 二〇六〇〇 | 二〇九九〇 |
| 四月底 | 二〇六一〇 | 二〇九四〇 |

大阪棉花現行

| | | | |
|---|---|---|---|
| 龍 | 六四八 | 鶴島 | 六三五 |
| 軍人 | 七三〇 | 扇面 | 二〇四〇〇 |
| 銀帕 | 四九〇 | 福助 | 二一二〇〇 |

| | | | |
|---|---|---|---|
| ●白米 | …… | 現貨 | 九二〇 |
| ●橫濱生 近卯 | 九二〇 | 遠卯 | 九一七 |
| 午後 | | 現貨 | 九一〇 |
| 近卯 | 九二四 | 遠卯 | 九一九 |
| ●神戶豆餅 | 四〇三 | | 四二五 |
| 日底 | 四〇三 | | 四〇八 |

# 珞玲牌牙膏

珞玲牌牙膏係依照新式科學方法選用最良材料製成爲精保護牙齒絕有効力之超等牙膏裝置於精美之錫筒內旣然非常衛生而且又極其經濟數人合用或旅行携帶均極爲便利因此珞玲牌牙膏之銷路極爲廣汎也

花牌 註冊商標

# 珞玲粉

認明本牌謹防假冒

保肌珞玲粉品質最優秀效用最顯著每日用少許擦手臉則能使皮膚美艷光澤

奉天代理店

奉天警務廳化驗
瀋陽警察廳註册

專貼風寒濕痺筋骨痳木腰腿痛肝氣不舒胃脘脹痛五積痞塊男子腎寒疝氣婦女經血不調赤白帶下瘀血腹痛症

# 雙層麝香化積膏

優待函購 不加郵費 每份壹圓

哈爾濱代理處 太古街恒泰德仁記 六道街中西大藥房 正陽街德泰恒 太古街儲興當

發行所 奉天中街 德潤堂藥局

淋 病 新 藥

陸軍藥局方收載

# ツヨール

次葯兒

能減殺淋菌、澄淸小便、雖連續服用、亦不能起胃腸障害或刺戟腎臟、『適應症』急性、慢性淋病膀胱炎、尿道炎、婦女淋病等、

製造發賣元 ネオ製藥合資會社
東京市日本橋區江戶橋二丁目
電話日本橋三一七番
著名藥房·皆有經售

Veramon
Schering

# 凡拉蒙

立止一切疼痛

如患牙痛請服凡拉蒙

各大藥房均有出售

# 森永牛奶糖

人人皆愛

森永牛奶糖

森永糖果公司

總經理處　大連市雲井町廿七

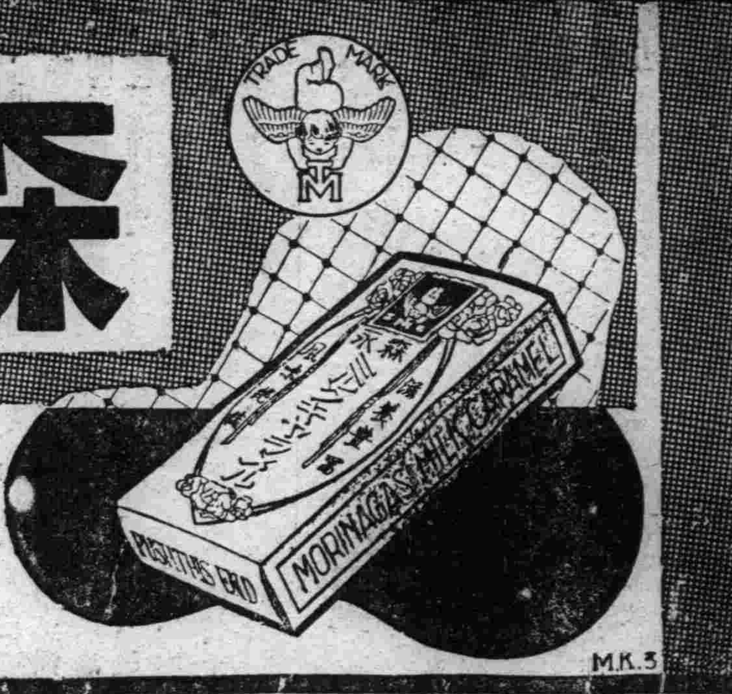




可誇於世界之和漢洋醫學三昧一體的權威

# 痰喘咳嗽一服除根

本藥專治無論如何難症之痰喘咳嗽、亦必使其除根、誠名藥也、原料係以高貴藥材所配製、基於學理、以東西兩洋醫術之最高技術、而精製綜合之藥也。故不特苦於長年慢性痰喘咳嗽等病者、服之自奏神效、即急性之目下患病中者、祈購買服用一服、立刻便可除根、使咽喉轉佳、其樂陶陶、而本藥治療時、決無變成肺炎、肋膜炎、肺結核等惡症之虞、是以博得佳譽。

日本東京市

藤井總舖前景

注册商標

# 龍(りゅう)角(かく)散(さん)

請注意有開祖三百年之悠久歷史與信用、齋與醫學界多大殊之『藤井』名義及商標爲何。

東京市神田區豐島町

總舖　株式會社　藤井得三郎商店

振替東京九一番

電話浪花(67)〇〇八九〇二五〇

## 患左列病狀者、即祈服用之

### 龍角散適應病症

| | |
|---|---|
| （痰咳） | 凡頑痰不化咳逆不止之人 |
| （痰喘） | 凡痰咳塞喉呼吸困難之人 |
| （頻咳） | 凡咳嗽頻發不能安眠之人 |
| （流感） | 凡因流流行感冒患咳症之人 |
| （肺癆） | 凡肺患癆症咳嗽無力之人 |
| （帶血） | 凡痰有臭氣時帶血癥之人 |
| （失音） | 凡聲音嗄啞咽燥喉痛之人 |
| （老人） | 凡老衰或病後之虛勞咳嗽 |
| （小兒） | 凡小兒之疫咳及痲疹咳嗽 |

又其他呼吸器官疾患之痰喘咳嗽、亦能巧妙根治、無論如何之難症、若能繼續服用一二星期、必能痊癒、而享健康者之幸福云。

### 藥價

| | |
|---|---|
| 二日半分 | 二十錢 |
| 四日分 | 三十錢 |
| 八日分 | 五十錢 |
| 十八日分 | 一圓 |
| 四十日分 | 二圓 |
| 六十五日分 | 三圓 |

▽各地藥房皆有出售△

### 總發售處

大連天津町　奉天加茂町　哈爾賓八站南馬路　日本賣藥株式會社

奉天浪速通　新京日本橋通　井上誠昌堂藥房

### 代發處

大連 衛生藥房　同 德慶藥房　同 德合藥房　同 大德記藥房　同 寶華堂藥房　同 中興藥房　同 東華藥房　同 志發藥房　同 德生堂藥房　同 中美藥房　同 安國藥房

金州 葆眞藥房　同 慈仁堂藥房　旅順 志成藥房　同 益義藥房　同 萬光堂藥房　同 春堂藥房　三十里堡 宮竹藥房　同 志義成藥房　普蘭店 義和堂藥房　同 稻田藥房　皮口 仁德裕藥房　城子疃街 長春堂藥房

瓦房店 集義元藥房　同 永泰長藥房　同 永泰鴻藥房　同 儁昶藥房　松樹驛 元慶昌藥房　蓋平 中[illegible]藥房　同 金[illegible]藥房　同 天一堂藥房　芝罘 華美藥房　威海衛 生生藥房　營口 義和記

同 裕泰和藥房　同 義興成記　大石橋 衛生復記　海城 秦恩藥房　同 天德藥房　鞍山 救命堂藥房　同 一心堂藥房　同 東鄉藥房　同 天福堂藥房　遼陽 大和興藥房

同 成春堂和記　同 成春堂順記　安東縣 一木藥房　撫順 義和謙藥房　同 即愈藥房　本溪湖 多久島藥房　奉天 讀盛和藥房　同 寶生堂藥房　同 和發同藥房　同 德泰隆藥房　同 和發德藥房

同 和發新藥房　同 天和堂藥房　同 天和隆藥房　同 大德生藥房　同 中西藥房　同 五洲藥房　同 天壽藥房　鐵嶺 和發久藥房　同 宏壽藥房　開原 大吉堂藥房　同 三茂堂藥房

四平街 森田洋行　同 資生堂藥房　公主嶺 東亞堂藥房　鄭家屯 公茂藥房　洮南 和義藥房　同 德發藥房　新民屯 同慶仁藥房　八面城 和慶藥房　通化縣 和發增藥房　西豐縣 積發興藥房　莊河縣 廣生堂藥房

新京 天和藥房　同 中西藥房　同 中法藥房　同 德長旺藥房　同 德慶興藥房　同 中央藥房　同 寶和堂藥房　同 錦泰號藥房　吉林 森壽藥房　同 松吉堂藥房　同 永西藥房　同 林盛堂藥房

寶清縣 永德堂藥房　張家灣 華濟堂藥房　哈爾賓 世一堂藥房　同 中西藥房　同 廣濟藥房　同 和發藥房　同 世和堂藥房　海倫 大來藥房　黑河 大同西藥房　齊々哈爾 大三寺藥房　同 大野洋行

同 吉松洋行　望奎縣 華英藥房　拉哈站 天和長藥房　安達站 華英藥房　拜泉縣 衛生藥房　錦縣 中和藥房　同 協和藥房　瀋陽 錦洲藥房　凌源縣 宮竹藥房　同 牛雪堂藥房　同 福源堂藥房　同 萬育堂藥房